



SPECIALISTICA



6° MOSTRA ORNITOLOGICA



IN COLLABORAZIONE
CON



SOTTO IL PATROCINIO



Presso Vivaio San Placido Via Ardeatina 620, Roma

Sabato 27 Ottobre ore 9:00-19:00; Domenica 28 Ottobre ore 9:00-18:00

INGRESSO LIBERO

Per info e prenotazione chiamare Stefano al 3281615577, Rino al 3386883252, Romolo al 3389417978; inviare una mail a info@flumens.it oppure visitare il sito www.flumens.it

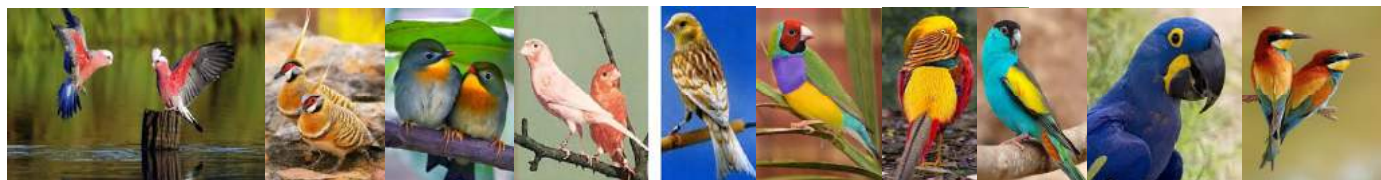

REGOLAMENTO 6^a MOSTRA Ornitologica

Ass.Orn. Flumens

- ART. 1 L'Associazione Ornitologica "FLUMENS", con sede e segreteria a Fiumicino (RM), Via del Faro 180, cap 00054 Roma, sotto l'egida della Federazione Orticoltori Italiani (F.O.I.- onlus) e del Raggruppamento Ornitologico Laziale, organizza la "6^a Mostra Ornitologica "Città di Fiumicino", presso il Vivaio S. Placido (Roma) in Via Ardeatina, n. 620.
- ART. 2 Possono partecipare alla manifestazione tutti gli allevatori iscritti alla F.O.I./C.O.M. in regola con l'iscrizione per l'anno 2018 e che non abbiano in corso provvedimenti disciplinari.
- ART. 3 L'Associazione Ornitologica "FLUMENS", nell'organizzare la manifestazione, realizza i dettami dell'articolo 2 del Regolamento Generale Mostre e non persegue fini speculativi, né di lucro.
- ART. 4 Per tutte le razze, sia Stamm che singoli, saranno accettati soggetti fino ad esaurimento delle gabbie. Gli IEI e Psittacidi di grande taglia verranno esposti in gabbie proprie dell'Espositore, e comunque conformi agli standard. Le gabbie saranno quindi sigillate ed all'Allevatore verrà rilasciata copia della scheda d'ingabbio.
- ART. 5 I Signori espositori, al momento della prenotazione, dovranno compilare la scheda d'ingabbio, indicando in modo leggibile: cognome e nome, residenza e recapito telefonico, Associazione di appartenenza, numero di RNA, Razza, numero di codice della categoria a concorso, Tipo e Varietà. Inoltre è obbligatorio specificare gli IEI e Psittacidi i descrittivi, comprese le mutazioni. Per gli Ibridi indicare i parentali che gli hanno generati. I soggetti non dichiarati correttamente saranno esclusi dal giudizio e dalle premiazioni.
- ART. 6 Per l'esposizione degli IEI regolarmente inanellati, valgono le disposizioni legislative della Regione Lazio ed in ogni caso il Comitato Organizzatore non assume alcuna responsabilità in merito alle eventuali documentazioni CITES dei soggetti esposti ed elencati nella Convenzione di Washington.
- ART. 7 Sono ammessi a concorso soggetti del proprio allevamento, muniti di anellino inamovibile F.O.I.. Per quanto riguarda gli IEI o Psittacidi valgono le delibere delle rispettive Commissioni Tecniche Nazionali (CC.TT.NN.).
- ART. 8 La quota di partecipazione alla manifestazione è di **€ 4,00** a soggetto per gli allevatori iscritti all'**Associazione Ornitologica Flumens**, al **Gruppo Ornitologico Romano** e per gli allevatori iscritti al **Club delle specialistiche**. Per tutti gli altri allevatori/espositori la quota è di **€ 4,50**. **Dal sedicesimo ingabbio in poi la quota è di €3,00 a soggetto indipendentemente dall'associazione di appartenenza.**
- ART. 9 La domanda di prenotazione, redatta su apposita scheda, è obbligatoria e impegnativa. La stessa deve essere compilata in ogni sua parte, firmata dall'espositore e inviata/anticipata entro e non oltre il **22 ottobre 2018** a:
"6^a Mostra Ornitologica Flumens" via e-mail a: info@flumens.it; oppure su **Whatsapp** al numero **3281615577**.
Le prenotazioni effettuate in ritardo saranno accettate solo se risulteranno gabbie disponibili.
- ART.10 Le operazioni di ingabbio si svolgeranno il giorno **Mercoledì 24 Ottobre 2018**, dalle ore **9:00** alle ore **20:00** e dovranno essere effettuate dall'espositore, secondo le disposizioni del Comitato Organizzatore. terminate tali operazioni l'Espositore ha l'obbligo di lasciare la sala.
Il Comitato Mostra, inoltre, si riserva la facoltà di non accettare i soggetti ritenuti in non perfette condizioni di salute.
- ART.11 I lavori della Giuria per la "**6^a Mostra Ornitologica Flumens**" avranno inizio alle ore **8:30 del 25 Ottobre 2018** e si protrarranno fino ad esaurimento dei soggetti presentati a concorso.

- ART.12 Dal termine dell'ingabbio e fino all'ora di apertura al pubblico, sono ammessi nei locali della Mostra, salvo quanto riferito all'art.11 del presente regolamento, soltanto: i Giudici designati, i Membri del Comitato Organizzatore ed il personale di servizio. Il Comitato Organizzatore potrà, in ogni momento, allontanare dai locali della Mostra coloro che ne turbassero il regolare svolgimento.
- ART.13 Il mantenimento dei soggetti per la durata della Manifestazione sarà a cura del Comitato Organizzatore, che vi provvederà a mezzo di propri incaricati.
- ART.14 **E' rigorosamente vietato spostare o manomettere** le gabbie una volta che siano state sigillate. Esse potranno essere spiombate solo in caso di provata necessità e solo alla presenza del Presidente e/o da Direttore del Comitato Mostra.
- ART.15 A tutti gli espositori è fatto obbligo, al momento dell'ingabbio, di presentare la dichiarazione di provenienza dei soggetti, "il modello 4", in duplice copia, debitamente firmato dove si autocertifica che il proprio allevamento è incolume alla malattia di Newcastle (pseudo peste aviaria); lo stesso servirà come documento di trasporto. Eventuali ulteriori disposizioni sanitarie saranno tempestivamente comunicate.
- ART.16 Nessuna responsabilità risulterà a carico dell'Associazione Ornitologica Flumens, organizzatrice della Mostra, né del Comitato Mostra, per decessi, furti, fughe e danni che potranno verificarsi ai soggetti esposti. il Comitato Mostra curerà, comunque, un attento servizio di vigilanza.
- ART.17 La Giuria stabilirà il 1° il 2° e il 3° classificato, specificandolo sul cartellino di giudizio e la decisione sarà inappellabile.
- ART.18 l'assegnazione dei premi è di esclusiva competenza del Comitato Organizzatore, che si avvarrà dei punteggi attribuiti dalla Giuria per formare una graduatoria. La premiazione avrà luogo nei locali dell'esposizione e si effettuerà **Domenica 28 Ottobre 2018 alle ore 12:00** circa.
- ART.19 Qualunque reclamo dovrà essere presentato per iscritto entro le ore **09:00** del giorno **28 Ottobre 2018**, accompagnato dalla tassa fissata in **€ 50,00 (cinquanta euro)**. In caso di accoglimento dello stesso, l'importo versato sarà restituito.
- ART.20 Il ritiro dei soggetti a concorso avverrà alle ore **18:00** del **28 Ottobre 2018**, con accompagnatore designato dal **Comitato**. Il Comitato Organizzatore **non permetterà che i soggetti esposti siano ritirati prima dell'ora fissata**.
- ART.21 Nei giorni **27 e 28 Ottobre 2018**, nei locali dell'esposizione sarà allestita una Mostra scambio aperta a tutti gli allevatori. La partecipazione avverrà con gabbie proprie. La quota di partecipazione è fissata per gli Allevatori ed Operatori del settore in **€ 30,00 (Tavolo 1,50x1)**; **per gli espositori che parteciperanno al concorso con l'esposizione di più di 20 soggetti, per i soci Flumens e per i soci del G.O.R. il tavolo avrà un costo di Euro 20,00. Si fa inoltre presente che gli operatori commerciali, titolari di PARTITA IVA, sono obbligati per legge al rilascio di documentazione fiscale idonea alla transazione se presente, il Comitato Organizzatore dell'Associazione Ornitologica Flumens, declina ogni responsabilità che possono nascere da omissioni o obbligazioni non adempiute e/o scaturite da dette transazioni.**
- ART.22 L'apertura al pubblico sarà la seguente: Sabato **27 Ottobre 2018** dalle ore **09:00** alle ore **19:00**; **Domenica 28 Ottobre 2018** dalle ore **09:00** alle ore **18:00**.
- ART.23 Per quanto non contemplato nel presente regolamento valgono le disposizioni F.O.I. previste dal Regolamento Generale Mostre. I Signori espositori che partecipano alla Manifestazione dichiarano implicitamente di aver preso visione del presente Regolamento e di accettare tutte le norme in esso contenuto.

I soggetti devono essere esposti avendo riguardo a quanto previsto dall'art. 727 del C.P. (Legge 22.11.1993, n.473 – norme contro il maltrattamento degli animali) e devono essere anch'essi corredati, come nel precedente art.15, della dichiarazione di provenienza ("il modello 4").

*Tutto il programma della manifestazione, inclusa la scheda di ingabbio, nonché il programma dettagliato ed aggiornato delle manifestazioni collaterali, è disponibile sul sito www.flumens.it sul quale potrete trovare le classifiche da **Sabato 27 Ottobre 2018**.
Qualsiasi errore o cambiamento per difetto al presente regolamento verrà comunicato a tutti i partecipanti all'atto dell'ingabbio che accettano senza riserve.*

I dati forniti dagli allevatori/espositori sono disciplinati dal nuovo Testo Unico sulla PRIVACY (D.Lgs. N. 196 del 30 giugno 2003 – G.U. 29/07/2003) e saranno trattati sia in forma scritta, sia elettronica da personale incaricato, che potrà avere accesso ai soli dati necessari alla gestione delle attività. Potranno venire a conoscenza dei dati personali gli incaricati della gestione e manutenzione dei sistemi di elaborazione. I dati non saranno oggetto di comunicazione o diffusione a terzi, se non per i necessari adempimenti contrattuali o per obblighi di legge. Si ricorda che agli allevatori/espositori sono riconosciuti i diritti di cui all'Art. 7 del D.Lgs.196/2003 in particolare, il diritto di accedere ai propri dati personali, di chiederne la rettifica, l'aggiornamento e la cancellazione, se incompleti, erronei o raccolti in violazione della legge nonché di opporsi al loro trattamento per motivi legittimi.



6ª MOSTRA ORNITOLOGICA – 2018

“COMITATO ORGANIZZATORE”

Presidente Comitato Organizzatore:

Stefano Borruso

Direttore Mostra:

Romolo Screpanti

Segreteria:

Alfonso Molaro, Fausta Corteggiani, Stefano Borruso, Giulia Borruso, Candeloro Calabro’

Responsabili Di Sala:

Giuseppe Maiorana

Cristian Ballarin

Roberto Gambini

Davide Poleo

Daniele Adriani

Antonio Mercuri

Vittorio Cardellini

Mostra Scambio:

Stefano Borruso, Antonio Mercuri, Roberto Gambini, Davide Poleo, Giuseppe Maiorana

Servizio Veterinario: A.S.L. Roma “C”

Veterinario Responsabile della Mostra: dott. Danilo Grande.

6° Mostra Ornitologica Ass. Orn. Flumens

CALENDARIO DELLA MANIFESTAZIONE

Mercoledì 24 Ottobre

dalle ore 09,00 alle ore 20,00

Ingabbio Soggetti a Concorso

Giovedì 25 Ottobre

dalle ore 09,00 alle ore 20,00

Giudizio Soggetti a Concorso

Venerdì 26 Ottobre

dalle ore 09,00

**Visite Didattiche Scuole di ogni ordine e grado
ed Enti Assistenziali di Persone Diversamente abili**

Sabato 27 Ottobre

dalle ore 09,00 alle ore 19,00

Apertura gratuita al Pubblico

Domenica 28 Ottobre

dalle ore 09,00

alle 12,00

alle 18,00

Apertura gratuita al Pubblico

Premiazione concorso Ornitologico

Chiusura evento e Sgabbio soggetti

RAZZE AMMESSE A CONCORSO

(con disponibilità di gabbie)

- 1. Canarini Forma e posizione Arricciati;**
- 2. Canarini di Forma e posizione Lisci;**
- 3. Canarini di colore;**
- 4. Ondulati/Psittacidi;**
- 5. Ibridi – Esotici – Indigeni**
- 6. Tortore e Colombi**
- 7. Quaglie e Colini**

Si ricorda che i Soggetti di grossa taglia vanno esposti in gabbia propria

6^a MOSTRA ORNITOLOGICA – 2018

“PREMAZIONE UFFICIALE”

- Ai primi classificati “Singoli” (minimo 90 punti) e “Stamm” (minimo 360 punti):
Coccarda – diploma e medaglia.
Per gli allevatori che si classificheranno più volte primi riceveranno dal 2° primo in poi vini tipici.
Esempio: Se un allevatore vince 4 primi riceverà 1 medaglia e 3 bottiglie di vino.
- Ai secondi classificati delle categorie a concorso sia “Singoli” (minimo 89 punti) sia “Stamm” (minimo 358 punti):
 - Diploma.
- Ai terzi classificati delle categorie a concorso sia “Singoli” (minimo 88 punti) sia “Stamm” (minimo 356 punti):
 - Diploma.
- Ai Campioni Razza (minimo 90 punti): Coppa – Coccarda – Diploma
FOI

N.B. Eventuali altri premi o gli stessi non assegnati potranno essere assegnati ad insindacabile giudizio del Comitato Organizzatore.

6^a MOSTRA ORNITOLOGICA – Ass.Orn.Flumens

“PREMAZIONE SPECIALE”

(In caso di parità si farà riferimento alla scala valori della scheda. Qualora permanga la parità, il premio sarà attribuito a giudizio insindacabile della giuria)

Gruppo miglior 10 soggetti in concorso: Diploma + pacco alimentare

- Ai miglior 10 canarini F.P. Arricciati;
- Ai miglior 10 canarini F.P. Lisci;
- Ai migliori 10 canarini di Colore;
- Ai migliori 10 Ondulati/ Psittacidi;
- Ai migliori 10 Indigeni, Esotici, Ibridi;
- Ai migliori 10 Quaglie e Colini;

Gruppo miglior soggetti in concorso: Diploma + pacco alimentare

- Ai miglior 5 canarini F.P. Arricciati;
- Ai miglior 5 canarini F.P. Lisci;
- Ai migliori 5 canarini di Colore;
- Ai migliori 5 Ondulati/ Psittacidi;
- Ai migliori 5 Indigeni, Esotici, Ibridi;
- Ai migliori 5 Quaglie e Colini;

Al miglior Stamm: Diploma + pacco alimentare

- Ai miglior canarini F.P. Arricciati;
 - Ai miglior canarini F.P. Lisci;
 - Ai migliori canarini di Colore;
 - Ai migliori Ondulati/ Psittacidi;
 - Ai migliori Indigeni, Esotici, Ibridi;
 - Ai migliori Quaglie e Colini;
-
- Coppa all'allevatore giunto dalla località più lontana;

- Coppa all'allevatore più giovane;
- Coppa all'allevatore con maggior numero di ingabbi;
- Coppa all'allevatrice con maggior numero di ingabbi;
- Coppa all'allevatore con maggior numero di premi d'onore;
- Coppa all'Associazione Ornitologica con il maggior numero di partecipanti (esclusa Flumens).

4° TROFEO MEMORIAL “ANGELO SCHIAVON”

(Appassionato ed instancabile collaboratore dell'Associazione Ornitologica Flumens)

- **al Best in show assoluto**

N.B. Eventuali altri premi o gli stessi non assegnati potranno essere assegnati o cambiati nella lor natura ad insindacabile giudizio del Comitato Organizzatore.

I premi con maggior valore escludono i minori.

6^a MOSTRA ORNITOLOGICA
PREMIAZIONE SPECIALISTICA CLUB DEGLI
PSITTACIDI”

COCCARDA grande CLUB DEGLI PSITTACIDI
al Best in show assoluto
Trofeo CLUB DEGLI PSITTACIDI al miglior gruppo di
10 Psittacidi (compresi quelli già a premi speciali)

COCCARDA CLUB DEGLI PSITTACIDI:

- Coccarda al miglior Stamm
- Coccarda al miglior Agapornis
- Coccarda al miglior australiano piccola taglia
- Coccarda al miglior australiano grande taglia
- Coccarda al miglior afro asiatico
- Coccarda al miglior americano piccola taglia
- Coccarda al miglior americano grande taglia

Il Comitato Organizzatore sceglierà i punteggi più alti fra i soggetti esposti da ciascun espositore.

In caso di parità, il C. O. stesso, procederà ad aggiungere al gruppo il primo dei punteggi esclusi e così via fino a trovare l'espositore col punteggio più alto.

Ai Trofei parteciperanno tutti i soggetti esposti sia singoli che Stamm di qualunque concorso, anche se già vincitori nelle proprie categorie, purché corrispondenti alla classe richiesta.

I soggetti vincitori di questi trofei (primi, secondi, terzi, quarti e quinti classificati) verranno esclusi dalla restante premiazione speciale dei gruppi

6^a MOSTRA ORNITOLOGICA Ass. Orn. Flumens

**PREMIAZIONE SPECIALISTICA CLUB DEL
CARDINALINO DEL VENEZUELA E ALTRI
SPINUS**

1° Classificato Singolo (minimo 90 punti)

Diploma club e Coccarda

2° Classificato Singolo (minimo 89 punti)

Diploma club e Coccarda

**1° Classificato Stamm (minimo 360 punti
compresa armonia)**

Diploma club e Coccarda

**2° Classificato Stamm (minimo 358 punti
compresa armonia)**

Diploma club e Coccarda

Trofeo offerto dalla F.O.I. AL BEST IN SHOW

SEZIONE D - CANARINI DI COLORE

LIPOCROMICI

Stamm		Singoli
D. 1	Intenso Giallo	D. 2
D. 3	Intenso Giallo Ali Bianche	D. 4
D. 5	Brinato Giallo	D. 6
D. 7	Brinato Giallo Ali Bianche	D. 8
D. 9	Mosaico Giallo Maschio	D. 10
D. 11	Mosaico Giallo Femmina	D. 12
D. 13	Intenso Giallo Avorio	D. 14
D. 15	Intenso giallo Avorio Ali Bianche	D. 16
D. 17	Brinato Giallo Avorio	D. 18
D. 19	Brinato Giallo Avorio Ali Bianche	D. 20
D. 21	Mosaico Giallo Avorio Maschio	D. 22
D. 23	Mosaico Giallo Avorio Femmina	D. 24
D. 25	Intenso Rosso	D. 26

D. 27	Intenso Rosso Ali Bianche	D.28
D. 29	Brinato Rosso	D. 30
D. 31	Brinato Rosso Ali Bianche	D. 32
D. 33	Mosaico Rosso Maschio	D. 34
D. 35	Mosaico Rosso Femmina	D. 36
D. 37	Intenso Rosso Avorio	D. 38
D. 39	Intenso Rosso Avorio Ali Bianche	D. 40
D. 41	Brinato Rosso Avorio	D. 42
D. 43	Brinato Rosso Avorio Ali Bianche	D. 44
D. 45	Mosaico Rosso Avorio Maschio	D. 46
D. 47	Mosaico Rosso Avorio Femmina	D. 48
D. 49	Bianco Dominante	D. 50
D. 51	Bianco	D. 52
D. 53	Intenso/Brinato Lutino / Lutino Avorio	D. 54
D. 55	Mosaico Lutino / Lutino Avorio Maschio	D. 56
D. 57	Mosaico Lutino / Lutino Avorio Femmina	D. 58
D. 59	Intenso/Brinato Rubino / Rubino Avorio	D. 60
D. 61	Mosaico Rubino / Rubino Avorio Maschio	D. 62
D. 63	Mosaico Rubino / Rubino Avorio Femmina	D. 64
D. 65	Albino	D. 66

MELANINICI		
Stamm		Singoli
D. 101	Nero Intenso Giallo E Giallo Avorio	D. 102
D. 103	Nero Brinato Giallo E Giallo Avorio	D. 104
D. 105	Nero Mosaico Giallo E Giallo Avorio Maschio	D. 106
D. 107	Nero Mosaico Giallo E Giallo Avorio Femmina	D. 108
D. 109	Nero Intenso Rosso E Rosso Avorio	D. 110
D. 111	Nero Brinato Rosso E Rosso Avorio	D. 112
D. 113	Nero Mosaico Rosso E Rosso Avorio Maschio	D. 114
D. 115	Nero Mosaico Rosso E Rosso Avorio Femmina	D. 116
D. 117	Nero Bianco E Bianco Dominante	D. 118
D. 119	Bruno Intenso Giallo E Giallo Avorio	D. 120
D. 121	Bruno Brinato Giallo E Giallo Avorio	D. 122
D. 123	Bruno Mosaico Giallo E Giallo Avorio Maschio	D. 124
D. 125	Bruno Mosaico Giallo E Giallo Avorio Femmina	D. 126
D. 127	Bruno Intenso Rosso E Rosso Avorio	D. 128
D. 129	Bruno Brinato Rosso E Rosso Avorio	D. 130
D. 131	Bruno Mosaico Rosso E Rosso Avorio Maschio	D. 132
D. 133	Bruno Mosaico Rosso E Rosso Avorio Femmina	D. 134
D. 135	Bruno Bianco E Bianco Dominante	D. 136
D. 137	Agata Intenso Giallo E Giallo Avorio	D. 138
D. 139	Agata Brinato Giallo E Giallo Avorio	D. 140
D. 141	Agata Mosaico Giallo E Giallo Avorio Maschio	D. 142
D. 143	Agata Mosaico Giallo E Giallo Avorio Femmina	D. 144
D. 145	Agata Intenso Rosso E Rosso Avorio	D. 146
D. 147	Agata Brinato Rosso E Rosso Avorio	D. 148
D. 149	Agata Mosaico Rosso E Rosso Avorio Maschio	D. 150
D. 151	Agata Mosaico Rosso E Rosso Avorio Femmina	D. 152
D. 153	Agata Bianco E Bianco Dominante	D. 154
D. 155	Isabella Intenso Giallo E Giallo Avorio	D. 156
D. 157	Isabella Brinato Giallo E Giallo Avorio	D. 158
D. 159	Isabella Mosaico Giallo E Giallo Avorio Maschio	D. 160
D. 161	Isabella Mosaico Giallo E Giallo Avorio Femmina	D. 162
D. 163	Isabella Intenso Rosso E Rosso Avorio	D. 164
D. 165	Isabella Brinato Rosso E Rosso Avorio	D. 166
D. 167	Isabella Mosaico Rosso E Rosso Avorio Maschio	D. 168
D. 169	Isabella Mosaico Rosso E Rosso Avorio Femmina	D. 170

D. 171	Isabella Bianco E Bianco Dominante	D. 172
D. 173	Nero Pastello Int/Br Giallo E Giallo Avorio	D. 174
D. 175	Nero Pastello Mosaico Giallo E Giallo Avorio Maschio	D. 176
D. 177	Nero Pastello Mosaico Giallo E Giallo Avorio Femmina	D. 178
D. 179	Nero Pastello Int/Br Rosso E Rosso Avorio	D. 180
D. 181	Nero Pastello Mosaico Rosso E Rosso Avorio Maschio	D. 182
D. 183	Nero Pastello Mosaico Rosso E Rosso Avorio Femmina	D. 184
D. 185	Nero Pastello Bianco E Bianco Dominante	D. 186
D. 187	Nero Past. Ali Grigie Int/Br Giallo E Giallo Avorio	D. 188
D. 189	Nero Past. Ali Grigie Mosaico Giallo E Giallo Avorio Maschio	D. 190
D. 191	Nero Past. Ali Grigie Mosaico Giallo E Giallo Avorio Femmina	D. 192
D. 193	Nero Past. Ali Grigie Int/Br Rosso E Rosso Avorio	D. 194
D. 195	Nero Past. Ali Grigie Mosaico Rosso E Rosso Avorio Maschio	D. 196
D. 197	Nero Past. Ali Grigie Mosaico Rosso E Rosso Avorio Femmina	D. 198
D. 199	Nero Past. Ali Grigie Bianco E Bianco Dominante	D. 200
D. 201	Bruno Pastello Int/Br Giallo E Giallo Avorio	D. 202
D. 203	Bruno Pastello Mosaico Giallo E Giallo Avorio Maschio	D. 204
D. 205	Bruno Pastello Mosaico Giallo E Giallo Avorio Femmina	D. 206
D. 207	Bruno Pastello Int/Br Rosso E Rosso Avorio	D. 208
D. 209	Bruno Pastello Mosaico Rosso E Rosso Avorio Maschio	D. 210
D. 211	Bruno Pastello Mosaico Rosso E Rosso Avorio Femmina	D. 212
D. 213	Bruno Pastello Bianco E Bianco Dominante	D. 214
D. 215	Agata Pastello Int/Br Giallo E Giallo Avorio	D. 216
D. 217	Agata Pastello Mosaico Giallo E Giallo Avorio Maschio	D. 218
D. 219	Agata Pastello Mosaico Giallo E Giallo Avorio Femmina	D. 220
D. 221	Agata Pastello Int/Br Rosso E Rosso Avorio	D. 222
D. 223	Agata Pastello Mosaico Rosso E Rosso Avorio Maschio	D. 224
D. 225	Agata Pastello Mosaico Rosso E Rosso Avorio Femmina	D. 226
D. 227	Agata Pastello Bianco E Bianco Dominante	D. 228
D. 229	Isabella Pastello Int/Br Giallo E Giallo Avorio	D. 230
D. 231	Isabella Pastello Mosaico Giallo E Giallo Avorio Maschio	D. 232
D. 233	Isabella Pastello Mosaico Giallo E Giallo Avorio Femmina	D. 234
D. 235	Isabella Pastello Int/Br Rosso E Rosso Avorio	D. 236
D. 237	Isabella Pastello Mosaico Rosso E Rosso Avorio Maschio	D. 238
D. 239	Isabella Pastello Mosaico Rosso E Rosso Avorio Femmina	D. 240
D. 241	Isabella Pastello Bianco E Bianco Dominante	D. 242
D. 243	Nero Opale Int/Br Giallo E Giallo Avorio	D. 244
D. 245	Nero Opale Mosaico Giallo E Giallo Avorio Maschio	D. 246
D. 247	Nero Opale Mosaico Giallo E Giallo Avorio Femmina	D. 248
D. 249	Nero Opale Int/Br Rosso E Rosso Avorio	D. 250
D. 251	Nero Opale Mosaico Rosso E Rosso Avorio Maschio	D. 252
D. 253	Nero Opale Mosaico Rosso E Rosso Avorio Femmina	D. 254
D. 255	Nero Opale Bianco E Bianco Dominante	D. 256
D. 257	Bruno Opale Int/ Br Giallo E Giallo Avorio	D. 258
D. 259	Bruno Opale Mosaico Giallo E Giallo Avorio Maschio	D. 260
D. 261	Bruno Opale Mosaico Giallo E Giallo Avorio Femmina	D. 262
D. 263	Bruno Opale Int/Br Rosso E Rosso Avorio	D. 264
D. 265	Bruno Opale Mosaico Rosso E Rosso Avorio Maschio	D. 266
D. 267	Bruno Opale Mosaico Rosso E Rosso Avorio Femmina	D. 268
D. 270	Bruno Opale Bianco E Bianco Dominante	D. 270
D. 271	Agata Opale Int/Br Giallo E Giallo Avorio	D. 272
D. 273	Agata Opale Mosaico Giallo E Giallo Avorio Maschio	D. 274
D. 275	Agata Opale Mosaico Giallo E Giallo Avorio Femmina	D. 276
D. 277	Agata Opale Int/Br Rosso E Rosso Avorio	D. 278
D. 279	Agata Opale Mosaico Rosso E Rosso Avorio Maschio	D. 280
D. 281	Agata Opale Mosaico Rosso E Rosso Avorio Femmina	D. 282
D. 283	Agata Opale Bianco E Bianco Dominante	D. 284
D. 285	Isabella Opale Int/Br Giallo E Giallo Avorio	D. 286

D. 287	Isabella Opale Mosaico Giallo E Giallo Avorio Maschio	D. 288
D. 289	Isabella Opale Mosaico Giallo E Giallo Avorio Femmina	D. 290
D. 291	Isabella Opale Int/Br Rosso E Rosso Avorio	D. 292
D. 293	Isabella Opale Mosaico Rosso E Rosso Avorio Maschio	D. 294
D. 295	Isabella Opale Mosaico Rosso E Rosso Avorio Femmina	D. 296
D. 297	Isabella Opale Bianco E Bianco Dominante	D. 298
D. 299	Phaeo Int/Br Giallo E Giallo Avorio	D. 300
D. 301	Phaeo Mosaico Giallo E Giallo Avorio Maschio	D. 302
D. 303	Phaeo Mosaico Giallo E Giallo Avorio Femmina	D. 304
D. 305	Phaeo Int/Br Rosso E Rosso Avorio	D. 306
D. 307	Phaeo Mosaico Rosso E Rosso Avorio Maschio	D. 308
D. 309	Phaeo Mosaico Rosso E Rosso Avorio Femmina	D. 310
D. 311	Phaeo Bianco E Bianco Dominante	D. 312
D. 313	Satine' Int/Br Giallo E Giallo Avorio	D. 314
D. 315	Satine' Mosaico Giallo E Giallo Avorio Maschio	D. 316
D. 317	Satine' Mosaico Giallo E Giallo Avorio Femmina	D. 318
D. 319	Satine' Int/Br Rosso E Rosso Avorio	D. 320
D. 321	Satine' Mosaico Rosso E Rosso Avorio Maschio	D. 322
D. 323	Satine' Mosaico Rosso E Rosso Avorio Femmina	D. 324
D. 325	Satine' Bianco E Bianco Dominante	D. 326
D. 327	Nero Topazio Int/Br Giallo E Giallo Avorio	D. 328
D. 329	Nero Topazio Mosaico Giallo E Giallo Avorio Maschio	D. 330
D. 331	Nero Topazio Mosaico Giallo E Giallo Avorio Femmina	D. 332
D. 333	Nero Topazio Int/Br Rosso E Rosso Avorio	D. 334
D. 335	Nero Topazio Mosaico Rosso E Rosso Avorio Maschio	D. 336
D. 337	Nero Topazio Mosaico Rosso E Rosso Avorio Femmina	D. 338
D. 339	Nero Topazio Bianco E Bianco Dominante	D. 340
D. 341	Bruno Topazio Int/Br Giallo E Giallo Avorio	D. 342
D. 343	Bruno Topazio Mosaico Giallo E Giallo Avorio Maschio	D. 344
D. 345	Bruno Topazio Mosaico Giallo E Giallo Avorio Femmina	D. 346
D. 347	Bruno Topazio Int/Br Rosso E Rosso Avorio	D. 348
D. 349	Bruno Topazio Mosaico Rosso E Rosso Avorio Maschio	D. 350
D. 351	Bruno Topazio Mosaico Rosso E Rosso Avorio Femmina	D. 352
D. 353	Bruno Topazio Bianco E Bianco Dominante	D. 354
D. 355	Agata Topazio Int/Br Giallo E Giallo Avorio	D. 356
D. 357	Agata Topazio Mosaico Giallo E Giallo Avorio Maschio	D. 358
D. 359	Agata Topazio Mosaico Giallo E Giallo Avorio Femmina	D. 360
D. 361	Agata Topazio Int/Br Rosso E Rosso Avorio	D. 362
D. 363	Agata Topazio Mosaico Rosso E Rosso Avorio Maschio	D. 364
D. 365	Agata Topazio Mosaico Rosso E Rosso Avorio Femmina	D. 366
D. 367	Agata Topazio Bianco E Bianco Dominante	D. 368
D. 369	Isabella Topazio Int/Br Giallo E Giallo Avorio	D. 370
D. 371	Isabella Topazio Mosaico Giallo E Giallo Avorio Maschio	D. 372
D. 373	Isabella Topazio Mosaico Giallo E Giallo Avorio Femmina	D. 374
D. 375	Isabella Topazio Int/Br Rosso E Rosso Avorio	D. 376
D. 377	Isabella Topazio Mosaico Rosso E Rosso Avorio Maschio	D. 378
D. 379	Isabella Topazio Mosaico Rosso E Rosso Avorio Femmina	D. 380
D. 381	Isabella Topazio Bianco E Bianco Dominante	D. 382
D. 383	Nero Eumo Int/Br Giallo E Giallo Avorio	D. 384
D. 385	Nero Eumo Mosaico Giallo E Giallo Avorio Maschio	D. 386
D. 387	Nero Eumo Mosaico Giallo E Giallo Avorio Femmina	D. 388
D. 389	Nero Eumo Int/Br Rosso E Rosso Avorio	D. 390
D. 391	Nero Eumo Mosaico Rosso E Rosso Avorio Maschio	D. 392
D. 393	Nero Eumo Mosaico Rosso E Rosso Avorio Femmina	D. 394
D. 395	Nero Eumo Bianco E Bianco Dominante	D. 396
D. 397	Bruno Eumo Int/Br Giallo E Giallo Avorio	D. 398
D. 399	Bruno Eumo Mosaico Giallo E Giallo Avorio Maschio	D. 400
D. 401	Bruno Eumo Mosaico Giallo E Giallo Avorio Femmina	D. 402

D. 403	Bruno Eumo Int/Br Rosso E Rosso Avorio	D. 404
D. 405	Bruno Eumo Mosaico Rosso E Rosso Avorio Maschio	D. 406
D. 407	Bruno Eumo Mosaico Rosso E Rosso Avorio Femmina	D. 408
D. 409	Bruno Eumo Bianco E Bianco Dominante	D. 410
D. 411	Agata Eumo Int/Br Giallo E Giallo Avorio	D. 412
D. 413	Agata Eumo Mosaico Giallo E Giallo Avorio Maschio	D. 414
D. 415	Agata Eumo Mosaico Giallo E Giallo Avorio Femmina	D. 416
D. 417	Agata Eumo Int/Br Rosso E Rosso Avorio	D. 418
D. 419	Agata Eumo Mosaico Rosso E Rosso Avorio Maschio	D. 420
D. 421	Agata Eumo Mosaico Rosso E Rosso Avorio Femmina	D. 422
D. 423	Agata Eumo Bianco E Bianco Dominante	D. 424
D. 425	Nero Onice Int/Br Giallo E Giallo Avorio	D. 426
D. 427	Nero Onice Mosaico Giallo E Giallo Avorio Maschio	D. 428
D. 429	Nero Onice Mosaico Giallo E Giallo Avorio Femmina	D. 430
D. 431	Nero Onice Int/Br Rosso E Rosso Avorio	D. 432
D. 433	Nero Onice Mosaico Rosso E Rosso Avorio Maschio	D. 434
D. 435	Nero Onice Mosaico Rosso E Rosso Avorio Femmina	D. 436
D. 437	Nero Onice Bianco E Bianco Dominante	D. 438
D. 439	Bruno Onice Int/Br Giallo E Giallo Avorio	D. 440
D.441	Bruno Onice Mosaico Giallo E Giallo Avorio Maschio	D. 442
D. 443	Bruno Onice Mosaico Giallo E Giallo Avorio Femmina	D. 444
D. 445	Bruno Onice Int/Br Rosso E Rosso Avorio	D. 446
D. 447	Bruno Onice Mosaico Rosso E Rosso Avorio Maschio	D. 448
D. 449	Bruno Onice Mosaico Rosso E Rosso Avorio Femmina	D. 450
D. 451	Bruno Onice Bianco E Bianco Dominante	D. 452
D. 453	Agata Onice Int/Br Giallo E Giallo Avorio	D. 454
D. 455	Agata Onice Mosaico Giallo E Giallo Avorio Maschio	D. 456
D. 457	Agata Onice Mosaico Giallo E Giallo Avorio Femmina	D. 458
D. 459	Agata Onice Int/Br Rosso E Rosso Avorio	D. 460
D. 461	Agata Onice Mosaico Rosso E Rosso Avorio Maschio	D. 462
D. 463	Agata Onice Mosaico Rosso E Rosso Avorio Femmina	D. 464
D. 465	Agata Onice Bianco E Bianco Dominante	D. 466
D. 467	Nero Cobalto Int/Br Giallo E Giallo Avorio	D. 468
D. 469	Nero Cobalto Mosaico Giallo E Giallo Avorio Maschio	D. 470
D. 471	Nero Cobalto Mosaico Giallo E Giallo Avorio Femmina	D. 472
D. 473	Nero Cobalto Int/Br Rosso E Rosso Avorio	D. 474
D. 475	Nero Cobalto Mosaico Rosso E Rosso Avorio Maschio	D. 476
D. 477	Nero Cobalto Mosaico Rosso E Rosso Avorio Femmina	D. 478
D. 479	Nero Cobalto Bianco E Bianco Dominante	D. 480
D. 481	Bruno Cobalto Int/Br Giallo E Giallo Avorio	D. 482
D. 483	Bruno Cobalto Mosaico Giallo E Giallo Avorio Maschio	D. 484
D. 485	Bruno Cobalto Mosaico Giallo E Giallo Avorio Femmina	D. 486
D. 487	Bruno Cobalto Int/Br Rosso E Rosso Avorio	D. 488
D. 489	Bruno Cobalto Mosaico Rosso E Rosso Avorio Maschio	D. 490
D. 491	Bruno Cobalto Mosaico Rosso E Rosso Avorio Femmina	D. 492
D. 493	Bruno Cobalto Bianco E Bianco Dominante	D. 494
D. 495	Agata Cobalto Int/Br Giallo E Giallo Avorio	D. 496
D. 497	Agata Cobalto Mosaico Giallo E Giallo Avorio Maschio	D. 498
D. 499	Agata Cobalto Mosaico Giallo E Giallo Avorio Femmina	D. 500
D. 501	Agata Cobalto Int/Br Rosso E Rosso Avorio	D. 502
D. 503	Agata Cobalto Mosaico Rosso E Rosso Avorio Maschio	D. 504
D. 505	Agata Cobalto Mosaico Rosso E Rosso Avorio Femmina	D. 506
D. 507	Agata Cobalto Bianco E Bianco Dominante	D. 508
D. 509	Isabella Cobalto Int/Br Giallo E Giallo Avorio	D. 510
D. 511	Isabella Cobalto Mosaico Giallo E Giallo Avorio Maschio	D. 512
D. 513	Isabella Cobalto Mosaico Giallo E Giallo Avorio Femmina	D. 514
D. 515	Isabella Cobalto Int/Br Rosso E Rosso Avorio	D. 516
D. 517	Isabella Cobalto Mosaico Rosso E Rosso Avorio Maschio	D. 518

D. 519	Isabella Cobalto Mosaico Rosso E Rosso Avorio Femmina	D. 520
D. 521	Isabella Cobalto Bianco E Bianco Dominante	D. 522
D. 523	Nero Jaspe Int/Br Giallo E Giallo Avorio	D. 524
D. 525	Nero Jaspe Mosaico Giallo E Giallo Avorio Maschio	D. 526
D. 527	Nero Jaspe Mosaico Giallo E Giallo Avorio Femmina	D. 528
D. 529	Nero Jaspe Int/Br Rosso E Rosso Avorio	D. 530
D. 531	Nero Jaspe Mosaico Rosso E Rosso Avorio Maschio	D. 532
D. 533	Nero Jaspe Mosaico Rosso E Rosso Avorio Femmina	D. 534
D. 535	Nero Jaspe Bianco E Bianco Dominante	D. 536
D. 537	Bruno Jaspe Int/Br Giallo E Giallo Avorio	D. 538
D. 539	Bruno Jaspe Mosaico Giallo E Giallo Avorio Maschio	D. 540
D. 541	Bruno Jaspe Mosaico Giallo E Giallo Avorio Femmina	D. 542
D. 543	Bruno Jaspe Int/Br Rosso E Rosso Avorio	D. 544
D. 545	Bruno Jaspe Mosaico Rosso E Rosso Avorio Maschio	D. 546
D. 547	Bruno Jaspe Mosaico Rosso E Rosso Avorio Femmina	D. 548
D. 549	Bruno Jaspe Bianco E Bianco Dominante	D. 550
D. 551	Agata Jaspe Int/Br Giallo E Giallo Avorio	D. 552
D. 553	Agata Jaspe Mosaico Giallo E Giallo Avorio Maschio	D. 554
D. 555	Agata Jaspe Mosaico Giallo E Giallo Avorio Femmina	D. 556
D. 557	Agata Jaspe Int/Br Rosso E Rosso Avorio	D. 558
D. 559	Agata Jaspe Mosaico Rosso E Rosso Avorio Maschio	D. 560
D. 561	Agata Jaspe Mosaico Rosso E Rosso Avorio Femmina	D. 562
D. 563	Agata Jaspe Bianco E Bianco Dominante	D. 564
D. 565	Nero Mogano Int/Br Giallo e Giallo Avorio	D. 566
D. 567	Nero Mogano Mosaico Giallo e Giallo Avorio Maschio	D. 568
D. 569	Nero Mogano Mosaico Giallo e Giallo Avorio Femmina	D. 570
D. 571	Nero Mogano Int/Br Rosso e Rosso Avorio	D. 572
D. 573	Nero Mogano Mosaico Rosso e Rosso Avorio Maschio	D. 574
D. 575	Nero Mogano Mosaico Rosso e Rosso Avorio Femmina	D. 576
D. 577	Nero Mogano Bianco e Bianco Dominante	D. 578
D. 579	Bruno Mogano Int/Br Giallo e Giallo Avorio	D. 580
D. 581	Bruno Mogano Mosaico Giallo e Giallo Avorio Maschio	D. 582
D. 583	Bruno Mogano Mosaico Giallo e Giallo Avorio Femmina	D. 584
D. 585	Bruno Mogano Int/Br Rosso e Rosso Avorio	D. 586
D. 587	Bruno Mogano Mosaico Rosso e Rosso Avorio Maschio	D. 588
D. 589	Bruno Mogano Mosaico Rosso e Rosso Avorio Femmina	D. 590
D. 591	Bruno Mogano Bianco e Bianco Dominante	D. 592
D. 593	Nero Perla Int/Br Giallo e Giallo Avorio	D. 594
D. 595	Nero Perla Mosaico Giallo e Giallo Avorio Maschio	D. 596
D. 597	Nero Perla Mosaico Giallo e Giallo Avorio Femmina	D. 598
D. 599	Nero Perla Int/Br Rosso e Rosso Avorio	D. 600
D. 601	Nero Perla Mosaico Rosso e Rosso Avorio Maschio	D. 602
D. 603	Nero Perla Mosaico Rosso e Rosso Avorio Femmina	D. 604
D. 605	Nero Perla Bianco e Bianco Dominante	D. 606
D. 607	Nuove Mutazioni Non Riconosciute (Non a Concorso)	D. 608

Il titolo di Campione Razza per la categoria Canarini di colore è uno per i lipocromici ed uno per i melaninici
--

SEZIONE E - CANARINI DI FORMA E POSIZIONE
--

SEZIONE E/A - FORMA E POSIZIONE ARRICCIATI		
Stamm		Singoli
E. 1	Arricciato Gigante Italiano	E. 2
E. 3	Arricciato Di Parigi a Fondo Bianco ed Arancio tutti	E. 4
E. 5	Arricciato Di Parigi a Fondo Giallo tutti	E. 6
E. 7	Arricciato Di Parigi Lipocromico	E. 8
E. 9	Arricciato Di Parigi Melaninico	E. 10

E. 11	Arricciato Di Parigi Pezzato	E. 12
E. 13	Arr. Padovano T.L. Lipocromico	E. 14
E. 15	Arr. Padovano T.L. Melaninico	E. 16
E. 17	Arr. Padovano T.L. Pezzato	E. 18
E. 19	Arr. Padovano T.C. Lipocromico	E. 20
E. 21	Arr. Padovano T.C. Melaninico	E. 22
E. 23	Arr. Padovano T.C. Pezzato	E. 24
E. 25	Arr. Del Nord Lipocromico	E. 26
E. 27	Arr. Del Nord Melaninico	E. 28
E. 29	Arr. Del Nord Pezzato	E. 30
E. 31	Rogetto	E. 32
E. 33	Mehringner	E. 34
E. 35	Fiorino T.L. Lipocromico	E. 36
E. 37	Fiorino T.L. Melaninico	E. 38
E. 39	Fiorino T.L. Pezzato	E. 40
E. 41	Fiorino T.C. Lipocromico	E. 42
E. 43	Fiorino T.C. Melaninico	E. 44
E. 45	Fiorino T.C. Pezzato	E. 46
E. 47	Melado Tinerfeno	E. 48
E. 49	Gibboso	E. 50
E. 51	Arr. Del Sud Lipocromico	E. 52
E. 53	Arr. Del Sud Melaninico	E. 54
E. 55	Arr. Del Sud Pezzato	E. 56
E. 57	Arr. Svizzero	E. 58
E. 59	Benacus T.L.	E. 60
E. 61	Benacus T.C.	E. 62
E. 63	Gibber Italicus Lipocromico	E. 64
E. 65	Gibber Italicus Melaninico	E. 66
E. 67	Gibber Italicus Pezzato	E. 68
E. 69	Giraldillo Sevillano	E. 70

I titoli di Campione Razza per la categoria sono due:

- Arricciati di forma: AGI, Arr. di Parigi, Padovano, Arr. del Nord, Fiorino, Mehringner, Rogetto, Giraldillo	
- Arricciato di posizione: Arr. del Sud, Arr. Svizzero. Gibber It., Giboso, Melado tin., Benacus	

SEZIONE E/L - FORMA E POSIZIONE LISCI

Stamm		Singoli
E. 101	Gloster Corona Brinato	E. 102
E. 103	Gloster Consort Brinato	E. 104
E. 105	Gloster Corona Intenso	E. 106
E. 107	Gloster Consort Intenso	E. 108
E. 109	Norwich Brinato	E. 110
E. 111	Norwich Intenso	E. 112
E. 113	Yorkshire Brinato	E. 114
E. 115	Yorkshire Intenso	E. 116
E. 117	Crest-Bred (2017-2018)	E. 118
E. 119	Crested (2017-2018)	E. 120
E. 121	Lizard Argentato	E. 122
E. 123	Lizard Dorato	E. 124
E. 125	Lizard Blu	E. 126
E. 127	Border Brinato	E. 128
E. 129	Border Intenso	E. 130
E. 131	Fife Fancy Brinato	E. 132
E. 133	Fife Fancy Intenso	E. 134
E. 135	Fife Fancy Apigmentato	E. 136
E. 137	Bossu Belga Brinato	E. 138
E. 139	Bossu Belga Intenso	E. 140

E. 141	Scotch Fancy Brinato	E. 142
E. 143	Scotch Fancy Intenso	E. 144
E. 145	Japan Hoso Brinato	E. 146
E. 147	Japan Hoso Intenso	E. 148
E. 149	Japan Hoso Apigmentato	E. 150
E. 151	Lancashire Coppy (Ciuffato) 2017-2018	E. 152
E. 153	Lancashire Plainhead (Testa Liscia) 2017-2018	E. 154
E. 155	Razza Spagnola Lipocromico Brinato Unicolore E Pezzato	E. 156
E. 157	Razza Spagnola Lipocromico Intenso Unicolore E Pezzato	E. 158
E. 159	Razza Spagnola Melaninico Brinato Unicolore E Pezzato	E. 160
E. 161	Razza Spagnola Melaninico Intenso Unicolore E Pezzato	E. 162
E. 163	Razza Spagnola Apigmentato Unicolore E Pezzato	E. 164
E. 165	Bernois Brinato	E. 166
E. 167	Bernois Intenso	E. 168
E. 169	Munchener Brinato	E. 170
E. 171	Munchener Intenso	E. 172
E. 173	Ciuffato Tedesco Lipocromico	E. 174
E. 175	Ciuffato Tedesco Melaninico	E. 176
E. 177	Llarguet Spagnolo Brinato	E. 178
E. 179	Llarguet Spagnolo Intenso	E. 180
E. 181	Irish Fancy Brinato	E. 182
E. 183	Irish Fancy Intenso	E. 184
E. 185	Rheinlander Ciuffato	E. 186
E. 187	Rheinlander Testa Liscia	E. 188
E. 189	Arllecchino Portoghese Ciuffato	E. 190
E. 191	Arllecchino Portoghese Testa Liscia	E. 192
E. 193	Salentino Ciuffato	E. 194
E. 195	Salentino Testa Liscia	E. 196

I titoli di Campione Razza per la categoria sono due:		
	RAZZE LEGGERE: Fife fancy, Razza Spagnola, Lizard, Gloster, Hoso, Ciuffato tedesco, Irish fancy, Salentino e Rheinlander	
	RAZZE PESANTI: Crest, Norwich, Border, Bossu belga, Scotch, Yorkshire, Lancashire, Bernois, Munchener, LLarguet Spagnolo e Arlecchino portoghese	

SEZIONE F – ESTRILDIDI, AFFINI E LORO IBRIDI

Soggetti anellati 2017-2018 (Estrildidi ed Affini)		
Soggetti anellati 2015-2018 (Ibridi fra Estrildidi ed Affini)		
Stamm		Singoli
F. 1	D. Mandarino Maschio Grigio	F. 2
F. 3	D. Mandarino Maschio Bruno	F. 4
F. 5	D. Mandarino Maschio Dorso Chiaro su Base Grigia e Bruna	F. 6
F. 7	D. Mandarino Maschio Mascherato su Base Grigia e Bruna	F. 8
F. 9	D. Mandarino Maschio Ino su Base Grigia e Bruna	F. 10
F. 11	D. Mandarino Maschio Topazio anche in Combinazione con i Tipi Base	F. 12
F. 13	D. Mandarino Maschio Feomelanico	F. 14
F. 15	D. Mandarino Maschio Guancia Nera anche in Combinazione con i Tipi Base	F. 16
F. 17	D. Mandarino Maschio Diluito anche in Combinazione con i Tipi Base	F. 18
F. 19	D. Mandarino Maschio Faccia Nera anche in Combinazione con i Tipi Base	F. 20
F. 21	D. Mandarino Maschio Petto Nero anche in Combinazione con i Tipi Base	F. 22
F. 23	D. Mandarino Maschio Petto Arancio anche in Combinazione con i Tipi Base	F. 24
F. 25	D. Mandarino Maschio Petto Bianco anche in Combinazione con i Tipi Base	F. 26
F. 27	D. Mandarino Maschio Guancia su Base Grigia e Bruna	F. 28
F. 29	D. Mandarino Maschio Tutte le Altre Mutazioni e Combinazioni Compreso il Becco Giallo	F. 30
F. 31	D. Mandarino Femmina Grigio	F. 32
F. 33	D. Mandarino Femmina Bruno	F. 34

F. 35	D. Mandarino Femmina Dorso Chiaro su Base Grigia e Bruna	F. 36
F. 37	D. Mandarino Femmina Mascherato su Base Grigia e Bruna	F. 38
F. 39	D. Mandarino Femmina Ino su Base Grigia e Bruna	F. 40
F. 41	D. Mandarino Femmina Topazio anche in Combinazione con i Tipi Base	F. 42
F. 43	D. Mandarino Femmina Feo	F. 44
F. 45	D. Mandarino Femmina Guancia Nera anche in Combinazione con i Tipi Base	F. 46
F. 47	D. Mandarino Femmina Diluito anche in Combinazione con i Tipi Base	F. 48
F. 49	D. Mandarino Femmina Faccia Nera anche in Combinazione con i Tipi Base	F. 50
F. 51	D. Mandarino Femmina Petto Nero anche in Combinazione con i Tipi Base	F. 52
F. 53	D. Mandarino Femmina Petto Arancio anche in Combinazione con i Tipi Base	F. 54
F. 55	D. Mandarino Femmina Petto Bianco anche in Combinazione con i Tipi Base	F. 56
F. 57	D. Mandarino Femmina Guancia su Base Grigia e Bruna	F. 58
F. 59	D. Mandarino Femmina Tutte le Altre Mutazioni e Combinazioni Compreso il Becco Giallo	F. 60
F. 61	D. Mandarino Bianco e Scudato Maschi e Femmine anche a Becco Giallo	F. 62
F. 63	Diamante Mandarino Toy Maschio	F. 64
F. 65	Diamante Mandarino Toy Femmina	F. 66
F. 67	Diamante Di Gould Maschio Testa Rossa	F. 68
F. 69	Diamante Di Gould Maschio Testa Gialla	F. 70
F. 71	Diamante Di Gould Maschio Testa Nera	F. 72
F. 73	Diamante Di Gould Maschio Petto Bianco a Testa Rossa	F. 74
F. 75	Diamante Di Gould Maschio Petto Bianco a Testa Gialla	F. 76
F. 77	Diamante Di Gould Maschio Petto Bianco a Testa Nera	F. 78
F. 79	Diamante Di Gould Maschio Blu a Testa Chiara	F. 80
F. 81	Diamante Di Gould Maschio Blu a Testa Nera	F. 82
F. 83	Diamante Di Gould Maschio Blu a Testa Chiara Petto Bianco	F. 84
F. 85	Diamante Di Gould Maschio Blu a Testa Nera Petto Bianco	F. 86
F. 87	Diamante Di Gould Maschio Pastello Sing. Fattore a Testa Rossa e Gialla	F. 88
F. 89	Diamante Di Gould Maschio Pastello Sing. Fattore a Testa Nera	F. 90
F. 91	Diamante Di Gould Maschio Pastello Sing. Fattore a Petto Bianco a Testa Rossa e Gialla	F. 92
F. 93	Diamante Di Gould Maschio Pastello Sing. Fattore a Petto Bianco a Testa Nera	F. 94
F. 95	Diamante Di Gould Maschio Pastello a Testa Rossa e Gialla	F. 96
F. 97	Diamante Di Gould Maschio Pastello a Petto Bianco a Testa Rossa e Gialla	F. 98
F. 99	Diamante Di Gould Maschio Pastello a Testa Nera	F. 100
F. 101	Diamante Di Gould Maschio Pastello a Petto Bianco a Testa Nera	F. 102
F. 103	Diamante Di Gould Maschio Ino anche su Base Blu	F. 104
F. 105	Diamante Di Gould Maschio altre Mutazioni e Combinazioni non Diversamente Elencate	F. 106
F. 107	Diamante Di Gould Femmina Testa Rossa	F. 108
F. 109	Diamante Di Gould Femmina Testa Gialla	F. 110
F. 111	Diamante Di Gould Femmina Testa Nera	F. 112
F. 113	Diamante Di Gould Femmina Petto Bianco a Testa Rossa	F. 114
F. 115	Diamante Di Gould Femmina Petto Bianco a Testa Gialla	F. 116
F. 117	Diamante Di Gould Femmina Petto Bianco a Testa Nera	F. 118
F. 119	Diamante Di Gould Femmina Blu a Testa Chiara	F. 120
F. 121	Diamante Di Gould Femmina Blu a Testa Nera	F. 122
F. 123	Diamante Di Gould Femmina Blu a Testa Chiara Petto Bianco	F. 124
F. 125	Diamante Di Gould Femmina Blu a Testa Nera Petto Bianco	F. 126
F. 127	Diamante Di Gould Femmina Pastello a Testa Rossa e Gialla	F. 128
F. 129	Diamante Di Gould Femmina Pastello a Petto Bianco a Testa Rossa e Gialla	F. 130
F. 131	Diamante Di Gould Femmina Pastello a Testa Nera	F. 132
F. 133	Diamante Di Gould Femmina Pastello a Petto Bianco a Testa Nera	F. 134
F. 135	Diamante Di Gould Femmina Ino anche su Base Blu	F. 136
F. 137	Diamante Di Gould Femmina altre Mutazioni e Combinazioni non Diversamente Elencate	F. 138
F. 139	Passero Del Giappone Nero Bruno	F. 140
F. 141	Passero Del Giappone Moka Bruno	F. 142
F. 143	Passero Del Giappone Rosso Bruno	F. 144
F. 145	Passero Del Giappone Nero Grigio	F. 146
F. 147	Passero Del Giappone Moka Grigio	F. 148
F. 149	Passero Del Giappone Rosso Grigio	F. 150

F. 151	Passero Del Giappone Pastello (Tutti)	F. 152
F. 153	Passero Del Giappone Ali Chiare	F. 154
F. 155	Passero Del Giappone Ino e Grigio Ino	F. 156
F. 157	Passero Del Giappone Perlato Bruno e Grigio	F. 158
F. 159	Passero Del Giappone Albino, Bianco, Scudato	F. 160
F. 161	Passero Del Giappone Ciuffato, Arricciato	F. 162
F. 163	Passero Del Giappone Altre Mutazioni	F. 164
F. 165	Padda	F. 166
F. 167	Padda Bianco	F. 168
F. 169	Padda Feomelanico e Topazio	F. 170
F. 171	Padda Opale	F. 172
F. 173	Padda Pastello	F. 174
F. 175	Padda Tutte le Altre Mutazioni e Combinazioni	F. 176
F. 177	Diamante Codalunga Ancestrale	F. 178
F. 179	Diamante Codalunga Mutato	F. 180
F. 181	Diamante Bavetta Ancestrale	F. 182
F. 183	Diamante Bavetta Mutato	F. 184
F. 185	Diamante Mascherato	F. 186
F. 187	Diamante Guttato Ancestrale	F. 188
F. 189	Diamante Guttato Mutato	F. 190
F. 191	Diamante Ruficauda Ancestrale	F. 192
F. 193	Diamante Ruficauda Mutato	F. 194
F. 195	Diamante Di Bichenow	F. 196
F. 197	Diamante Variopinto	F. 198
F. 199	Diamante Di Kitlitz	F. 200
F. 201	Diamante Pappagallo	F. 202
F. 203	Diamante di Tanimbar	F. 204
F. 205	Diamante Zebrato Ancestrale	F. 206
F. 207	Diamante Zebrato Mutato	F. 208
F. 209	Genere Erythrura Tutte non Diversamente Elencate	F. 210
F. 211	Becco D' Argento	F. 212
F. 213	Becco Di Piombo	F. 214
F. 215	Gola Tagliata Ancestrale	F. 216
F. 217	Gola Tagliata Mutato	F. 218
F. 219	Amadina non diversamente Elencate	F. 220
F. 221	Cordon Blue	F. 222
F. 223	Astrilide Blu	F. 224
F. 225	Bengalino	F. 226
F. 227	Nonnetta	F. 228
F. 229	Diamante Mandarino Di Timor	F. 230
F. 231	Piccolo Cantore Di Cuba	F. 232
F. 233	Altre Lonchuree non Diversamente Elencate	F. 234
F. 235	Altri Estrildidi non diversamente Elencati	F. 236
F. 237	UCCELLI DI GRANDE, MEDIA E PICCOLA TAGLIA ESOTICI (non appartenenti alla famiglia dei Fringillidae e degli Estrildidae) non diversamente elencati (es: Turachi, Buceri, Tucani, Corvidi, Tordi, Storni, Verdini, Colibri, Passeri, Zigoli, Tangare, Cardinali, Sporophile, Usignolo del Giappone ed altri)	F. 238
F. 239	F1 Estrildidi con Diamante Mandarino	F. 240
F. 241	F1 Estrildidi con Passero del Giappone	F. 242
F. 243	F1 Estrildidi con Padda	F. 244
F. 245	F1 Estrildidi con Diamante Guttato	F. 246
F. 247	F1 Estrildidi con Diamante di Gould	F. 248
F. 249	Altri Ibridi fra Estrildidi	F. 250
F. 251	Ibridi Pezzati tra Estrildidi, tra Esotico x Esotico (no Estrildidi e no Fringillidi) e tra Esotico x Indigeno (no Fringillidi)	F. 252
F. 253	Altri Ibridi Esotico x Esotico (no Estrildidi e no Fringillidi) ed Esotico x Indigeno (no Fringillidi)	F. 254

I titoli di Campione Razza per la categoria sono due:

1: Estrildidi ed Affini
2: Ibridi fra Estrildidi ed Affini

N.B.: Si Ricorda Che I Parentali Degli Ibridi Devono Essere Sempre Dichiarati All'Ingabbio, Altrimenti Gli Stessi Non Saranno Giudicati.	
N.B.: Gli Ibridi Che Hanno Parentali In Due Gruppi Diversi Non Possono Mai Essere Inseriti, A Caso, Nell'Uno O Nell'Altro Gruppo, Ma Sempre In Quello Relativo Al Nominativo, Dell'Uno O Dell'Altro Parentale, Che S'Incontra Per Primo Nell'Ordine Della Tabella (Procedendo Dall'Alto Verso Il Basso).	
Diamante Mandarino x Pass. Giappone (come x Guttato, Bichenow, Amaranto, ecc.) Cat. 239-240	
Pass. Giappone x Padda (come x Guttato, Bichenow, Codalunga, ecc.) Cat. 241-242 (Mai 243-244)	
Padda x Diamante Guttato (come x D. Zebrato, D. Becco d'Argento, ecc.) Cat 243-244	
Guttato x Codalunga (come x D. Zebrato, D. Becco di Piombo, Coda Rossa, ecc.) Cat. 245-246	
Diamante di gould x D. di Kittlitx (così come atri eventuali con gould) Cat. 247-248	
Codalunga x Coda Rossa (come x D. Zebrato, D. Becco di Piombo, D. Fetonte, ecc.) Cat. 249-250	
Amaranto x Coda Rossa (Bichenow x Fetonte, Donacola, Codalunga, ecc.) Cat. 249-250	

SEZIONE G – FRINGILLIDI, AFFINI E LORO IBRIDI

Soggetti anellati 2017-2018 (Fringillidi ed Affini)		
Soggetti anellati 2015-2018 (Ibridi fra Fringillidi ed Affini)		
Stamm		Singoli
G. 1	Cardinalino Del Venezuela Ancestrale Maschio	G. 2
G. 3	Cardinalino Del Venezuela Ancestrale Femmina	G. 4
G. 5	Cardinalino Del Venezuela Diluito S.F. Maschio	G. 6
G. 7	Cardinalino Del Venezuela Diluito S.F. Femmina	G. 8
G. 9	Cardinalino Del Venezuela Diluito D.F. Maschio	G. 10
G. 11	Cardinalino Del Venezuela Diluito D.F. Femmina	G. 12
G. 13	Cardinalino Del Venezuela Bruno Maschio	G. 14
G. 15	Cardinalino Del Venezuela Bruno Femmina	G. 16
G. 17	Cardinalino Del Venezuela Pastello Maschio (Ex Agata)	G. 18
G. 19	Cardinalino Del Venezuela Pastello Femmina (Ex Agata)	G. 20
G. 21	Cardinalino Del Venezuela Pastello Bruno Maschio (Ex Isabella)	G. 22
G. 23	Cardinalino Del Venezuela Bruno Femmina (Ex Isabella)	G. 24
G. 25	Cardinalino Del Venezuela Topazio Maschio	G. 26
G. 27	Cardinalino Del Venezuela Topazio Femmina	G. 28
G. 29	Cardinalino Del Venezuela Avorio Maschio	G. 30
G. 31	Cardinalino Del Venezuela Avorio Femmina	G. 32
G. 33	Cardinalino Del Venezuela Ino Maschio	G. 34
G. 35	Cardinalino Del Venezuela Ino Femmina	G. 36
G. 37	Lucherino Europeo Ancestrale Maschio	G. 38
G. 39	Lucherino Europeo Ancestrale Femmina	G. 40
G. 41	Lucherino Europeo Mutato Maschio	G. 42
G. 43	Lucherino Europeo Mutato Femmina	G. 44
G. 45	Lucherino Ventre Giallo (Xanthogaster)	G. 46
G. 47	Lucherino Testa Nera Ancestrale Maschio	G. 48
G. 49	Lucherino Testa Nera Ancestrale Femmina	G. 50
G. 51	Lucherino Testa Nera Diluito Singolo Fattore	G. 52
G. 53	Lucherino Testa Nera Diluito Doppio Fattore	G. 54
G. 55	Lucherino Testa Nera Topazio	G. 56
G. 57	Lucherino Petto Nero Mutato	G. 58
G. 59	Lucherino Petto Nero	G. 60
G. 61	Negrino Della Bolivia	G. 62
G. 63	Lucherino Barbato	G. 64
G. 65	Lucherino Yarell	G. 66
G. 67	Lucherino Dorso Nero	G. 68
G. 69	Altri Lucherini Esotici non diversamente Elencati	G. 70
G. 71	Verdone Maschio Ancestrale	G. 72

G. 73	Verdone Maschio Mutato	G. 74
G. 75	Verdone Femmina Ancestrale	G. 76
G. 77	Verdone Femmina Mutato	G. 78
G. 79	Organetto Ancestrale	G. 80
G. 81	Organetto Mutato	G. 82
G. 83	Cardellino Ancestrale	G. 84
G. 85	Cardellino Mutato	G. 86
G. 87	Fringuello Ancestrale	G. 88
G. 89	Fringuello Mutato	G. 90
G. 91	Ciuffolotto Ancestrale	G. 92
G. 93	Ciuffolotto Mutato	G. 94
G. 95	Verzellino (Serinus serinus) e Venturone (Carduelis citrinella e corsicana)	G. 96
G. 97	Serinus e Crithagra (Esotici)	G. 98
G. 99	Verdoni Esotici	G. 100
G. 101	Carduelis E Altri Fringillidi (Esotici ed Indigeni) non Diversamente Elencati	G. 102
G. 103	Carpodacus Maschio Ancestrale	G. 104
G. 105	Carpodacus Maschio Mutato	G. 106
G. 107	Carpodacus Femmina Ancestrale	G. 108
G. 109	Carpodacus Femmina Mutata	G. 110
G. 111	Genere Passer tutti gli Indigeni	G. 112
G. 113	Frosoni, Beccogrossi e Crocieri (tutti anche Esotici)	G. 114
G. 115	Altri Uccelli Di Piccola e Media Taglia Indigeni (no Fringillidi) non diversamente elencati quali: Zigoli (Emberizidae), Muscicapidi (escluso il genere Monticola: Codirossone, Passero Solitario), Basettino (Panuridae), Martin Pescatore (Alcedinidae), Picchi (Picidae e Sittidae), Averle (Laniidae), Cincie (Paridae), Remizidae (Pendolino), Acrocephalidae, Locustellidae, Lui (Phylloscopidae), Scotocercidae, Codibugnoli (Aegithalidae), Capinere ed altri (Sylviidae), Rampichini (Certhiidae), Regulidae, Prunellidae, Motacillidae, Calcariidae.	G. 116
G. 117	Uccelli Di Grande Taglia Indigeni (No Fringillidi) non diversamente elencati quali: Corvidae (Corvi, Cornacchie, Ghiandaia, Gazza, Nocciolata), Merli (Turdidae), Storni (Sturnidae), Upupe (Upupidae), Rigogoli (Oriolidae), Muscicapidi (soltanto il genere Monticola: Codirossone, Passero Solitario), Allotola (Alaudidae), Beccofrusone (Bombycillidae)	G. 118
G. 119	Cardellino x Canarino	G. 120
G. 121	Verzellino x Canarino	G. 122
G. 123	Lucherino x Canarino	G. 124
G. 125	Verdone x Canarino	G. 126
G. 127	Fanello x Canarino	G. 128
G. 129	Organetto x Canarino	G. 130
G. 131	Ciuffolotto x Canarino	G. 132
G. 133	Crocieri (tutti) x Canarino	G. 134
G. 135	Spinus Esotici x Canarino	G. 136
G. 137	Serinus e Crithagra (Esotici) x Canarino	G. 138
G. 139	Carpodaco Mess. x Canarino	G. 140
G. 141	Altri x Canarino	G. 142
G. 143	Ciuffolotto x Altri Fringillidi (esclusi Spinus Esot., Serinus e Crithagra Esot. E Carpodaco Mess.)	G. 144
G. 145	Crocieri e altri Fringillidi (esclusi Spinus Esot., Serinus e Crithagra Esot. E Carpodaco Mess.)	G. 146
G. 147	Cardellino x altri Fringillidi (esclusi Spinus Esot., Serinus e Crithagra Esot. E Carpodaco Mess.)	G. 148
G. 149	Fringuello x altri Fringillidi (esclusi Spinus Esot., Serinus e Crithagra Esot. E Carpodaco Mess.)	G. 150
G. 151	Serinus e Crithagra Esot. X altri Fringillidi	G. 152
G. 153	Spinus Esot. X altri Fringillidi	G. 154
G. 155	Carpodaco Messicano X altri Fringillidi	G. 156
G. 157	Altri Ibridi fra Fringillidi (sia Esotici che Indigeni)	G. 158
G. 159	Ibridi Pezzati: Tra Fringillidi (sia Esotici che Indigeni) e tra Indigeni (no Fringillidi) Compresi quelli con il Canarino	G. 160
G. 161	Altri Ibridi fra Indigeni (no Fringillidi)	G. 162

Il titolo di Campione Razza per la SEZIONE G sono due

1: Fringillidi ed Affini

2: Ibridi fra Fringillidi ed Affini

N.B.: Si Ricorda Che I Parentali Degli Ibridi Devono Essere Sempre Dichiarati All'Ingabbio, Altrimenti Gli Stessi Non Saranno Giudicati.	
N.B.: Gli Ibridi Che Hanno Parentali In Due Gruppi Diversi Non Possono Mai Essere Inseriti, A Caso, Nell'Uno O Nell'Altro Gruppo, Ma Sempre In Quello Relativo Al Nominativo, Dell'Uno O Dell'Altro Parentale, Che S'Incontra Per Primo Nell'Ordine Della Tabella (Procedendo Dall'Alto Verso Il Basso).	
Cantore D'Africa X Canarino (Come Alario, Mozambico, Solforato, Ecc.) Cat. 139-140	
Trombettiere X Canarino (Come Ciuff. Scarlatto, Fanello Nordico, Ecc.) Cat. 143-144	
Ciuffolotto X Cardellino, (Come Ciuff. X Fanello, X Crociere, X Verdone, Ecc) Cat. 145-146	
Crociere X Cardellino, (Come Crociere X Verdone, Con Himalaya, Ecc) Cat.147-148 (Mai 149-150)	
Cardellino X Venturone, (Come Con Lucherino, Organetto, Ecc.) Cat. 149-150	
Fringuello X Verdone (Come Fringuello X Verdone Di Cina, Ecc.), Cat. 151-152	
Can. Mozambico X Cardellino, (Come X Verdone Himalaya, Ciuffolotto, Ecc.) Cat. 153-154	
Luch. Testanera X Verzellino (Come Tn X Cardellino, Verdone, V. Di Cina, Crociere, Ecc.) Cat. 155-156	
Carpodaco Messicano X Verdone (Come X Verdone Di Cina, Fanello, Cardellino, Ecc) Cat. 157-158	
Carpodaco Scarlatto X Verzellino, (Come Fanello X Trombettiere, Ecc.) Cat. 159-160	

ONDULATI

Sezione I1 - Ondulati Forma e Posizione Soggetti anellati 2017-2018

Stamm		Singoli
I1. 1	Comuni verde chiaro	I1. 2
I1. 3	Comuni verdi scuro	I1. 4
I1. 5	Comuni verdi oliva	I1. 6
I1. 7	Comuni grigio verde	I1. 8
I1. 9	Comuni azzurro, compreso FG	I1. 10
I1. 11	Comuni cobalto, cobalto viola, malva, compresi FG	I1. 12
I1. 13	Comuni grigio, compreso FG	I1. 14
I1. 15	Opalini, compreso FG #	I1. 16
I1. 17	Opalini-cannella, compreso FG #	I1. 18
I1. 19	Cannella, compreso FG #	I1. 20
I1. 21	Pezzati dominante, compreso FG #	I1. 22
I1. 23	Pezzati recessivo, compreso FG #	I1. 24
I1. 25	Ala perlata a singolo fattore, compreso FG #	I1. 26
I1. 27	Ala chiara, compreso FG #	I1. 28
I1. 29	Ala grigia compreso FG #	I1. 30
I1. 31	Corpo chiaro e fulvo, compreso FG #	I1. 32
I1. 33	Ala merlettata, compreso FG #	I1. 34
I1. 35	Lutino	I1. 36
I1. 37	Albino, compreso FG	I1. 38
I1. 39	Diluiti serie verde / serie blu, compreso FG	I1. 40
I1. 41	Ala perlata doppio fattore, giallo e bianco a occhio nero, compresi FG #	I1. 42
I1. 43	Antracite, ardesia, ciuffati, compresi FG #	I1. 44
I1. 45	Altre mutazioni e somme di mutazioni, compresi FG	I1. 46
I1. 47	Altre mutazioni e somme di mutazioni non ancora riconosciute	I1. 48
	#: per le mutazioni e somme di mutazioni riconosciute, vedi Standard descrittivi sul sito FOI	

E' Previsto Un Campione Razza Per Ondulati Di Forma e Posizione

Sezione I2 - Ondulati Di Colore Soggetti Anellati 2018

Stamm		Singoli
I2. 1	Comuni verde chiaro	I2. 2
I2. 3	Comuni verdi scuro	I2. 4
I2. 5	Comuni verdi oliva	I2. 6
I2. 7	Comuni grigioverde	I2. 8
I2. 9	Comuni azzurro, compreso FG	I2. 10
I2. 11	Comuni cobalto compreso FG	I2. 12

I2. 13	Comuni cobalto, cobalto-viola, malva, compreso FG	I2. 14
I2. 15	Comuni malva, compreso FG	I2. 16
I2. 17	Comuni grigio, compreso FG	I2. 18
I2. 19	Cannella, compreso FG #	I2. 20
I2. 21	Opalini, compreso FG #	I2. 22
I2. 23	Opalini-cannella, compreso FG #	I2. 24
I2. 25	Pezzati dominanti, compreso FG #	I2. 26
I2. 27	Pezzati recessivi Fondo Giallo compreso FG #	I2. 28
I2. 29	Pezzati recessivi Fondo Bianco compreso FG #	I2. 30
I2. 31	Ala perlata a singolo fattore, compreso FG #	I2. 32
I2. 33	Ala chiara Fondo Giallo compreso FG #	I2. 34
I2. 35	Ala chiara FondoBianco compreso FG #	I2. 36
I2. 37	Ala grigia compreso FG #	I2. 38
I2. 39	Ala merlettata, compreso FG #	I2. 40
I2. 41	Fulvo, compreso FG #	I2. 42
I2. 43	Corpo chiaro, compreso FG #	I2. 44
I2. 45	Lutino	I2. 46
I2. 47	Albino, compresi FG	I2. 48
I2. 49	Ala perlata doppio fattore, gialli e bianchi occhio nero, compresi FG #	I2. 50
I2. 51	Gialli e Bianchi occhio nero, compresi FG #	I2. 52
I2. 53	Ardesia e antracite, compresi a FG #	I2. 54
I2. 55	Ciuffati, compresi FG #	I2. 56
I2. 57	Altre mutazioni e somme di mutazioni riconosciute, compresi FG	I2. 58
I2. 59	Altre mutazioni e somme di mutazioni non ancora riconosciute	I2. 60
#: per le mutazioni e somme di mutazioni riconosciute, vedi Standard descrittivi sul sito FOI		

E' Previsto Un Campione Razza Per Ondulati Di Colore

SEZIONE J/N - PSITTACIDI

Soggetti Anellati 2017 e 2018

Stamm		Singoli
J. 1	Agapornis roseicollis verde	J. 2
J. 3	A. roseicollis verde scuro	J. 4
J. 5	A. roseicollis verde oliva	J. 6
J. 7	A. roseicollis cannella verde	J. 8
J. 9	A. roseicollis cannella verde scuro	J. 10
J. 11	A. roseicollis cannella verde oliva	J. 12
J. 13	A. roseicollis pallido verde	J. 14
J. 15	A. roseicollis pallido verde scuro	J. 16
J. 17	A. roseicollis pallido verde oliva	J. 18
J. 19	A. roseicollis opalino verde	J. 20
J. 21	A. roseicollis opalino verde scuro	J. 22
J. 23	A. roseicollis opalino verde oliva	J. 24
J. 25	A. roseicollis opalino-cannella: serie verde #	J. 26
J. 27	A. roseicollis ala grigia: serie verde #	J. 28
J. 29	A. roseicollis pezzato: serie verde #	J. 30
J. 31	A. roseicollis lutino	J. 32
J. 33	A. roseicollis opalino-lutino	J. 34
J. 35	A. roseicollis Altre mutazioni: serie verde #	J. 36
J. 37	A. roseicollis verde F.A.	J. 38
J. 39	A. roseicollis verde scuro F.A.	J. 40
J. 41	A. roseicollis verde oliva F.A.	J. 42
J. 43	A. roseicollis cannella verde F.A.	J. 44
J. 45	A. roseicollis cannella verde scuro F.A.	J. 46
J. 47	A. roseicollis cannella verde oliva F.A.	J. 48
J. 49	A. roseicollis pallido verde F.A.	J. 50

J. 51	A. roseicollis pallido verde scuro F.A.	J. 52
J. 53	A. roseicollis pallido verde oliva F.A.	J. 54
J. 55	A. roseicollis opalino verde F.A.	J. 56
J. 57	A. roseicollis opalino verde scuro F.A.	J. 58
J. 59	A. roseicollis opalino verde oliva F.A.	J. 60
J. 61	A. roseicollis opalino-cannella: serie verde F.A. #	J. 62
J. 63	A. roseicollis ala grigia: serie verde F.A. #	J. 64
J. 65	A. roseicollis pezzato: serie verde F.A. #	J. 66
J. 67	A. roseicollis lutino F.A.	J. 68
J. 69	A. roseicollis opalino lutino F.A.	J. 70
J. 71	A. roseicollis Altre mutazioni: serie verde F.A. #	J. 72
J. 73	A. roseicollis avorio blu	J. 74
J. 75	A. roseicollis avorio cobalto	J. 76
J. 77	A. roseicollis avorio cobalto-viola	J. 78
J. 79	A. roseicollis avorio malva	J. 80
J. 81	A. roseicollis cannella avorio blu	J. 82
J. 83	A. roseicollis cannella avorio cobalto	J. 84
J. 85	A. roseicollis cannella avorio cobalto-viola	J. 86
J. 87	A. roseicollis cannella avorio malva	J. 88
J. 89	A. roseicollis pallido avorio blu	J. 90
J. 91	A. roseicollis pallido avorio cobalto-viola	J. 92
J. 93	A. roseicollis pallido avorio malva	J. 94
J. 95	A. roseicollis opalino avorio blu	J. 96
J. 97	A. roseicollis opalino avorio cobalto	J. 98
J. 99	A. roseicollis opalino avorio cobalto-viola	J. 100
J. 101	A. roseicollis opalino avorio malva	J. 102
J. 103	A. roseicollis opalino-cannella: serie avorio #	J. 104
J. 105	A. roseicollis ala grigia: serie avorio #	J. 106
J. 107	A. roseicollis pezzato: serie avorio #	J. 108
J. 109	A. roseicollis avorio-ino	J. 110
J. 111	A. roseicollis opalino avorio-ino	J. 112
J. 113	A. roseicollis Altre mutazioni: serie avorio #	J. 114
J. 115	A. roseicollis avorio blu F.B.	J. 116
J. 117	A. roseicollis avorio cobalto F.B.	J. 118
J. 119	A. roseicollis avorio cobalto-viola F.B.	J. 120
J. 121	A. roseicollis avorio malva F.B.	J. 122
J. 123	A. roseicollis cannella avorio blu F.B.	J. 124
J. 125	A. roseicollis cannella avorio cobalto F.B.	J. 126
J. 127	A. roseicollis cannella avorio cobalto-viola F.B.	J. 128
J. 129	A. roseicollis cannella avorio malva F.B.	J. 130
J. 131	A. roseicollis pallido avorio blu F.B.	J. 132
J. 133	A. roseicollis pallido avorio cobalto F.B.	J. 134
J. 135	A. roseicollis pallido avorio cobalto-viola F.B.	J. 136
J. 137	A. roseicollis pallido avorio malva F.B.	J. 138
J. 139	A. roseicollis opalino avorio blu F.B.	J. 140
J. 141	A. roseicollis opalino avorio cobalto F.B.	J. 142
J. 143	A. roseicollis opalino avorio cobalto-viola F.B.	J. 144
J. 145	A. roseicollis opalino avorio malva F.B.	J. 146
J. 147	A. roseicollis opalino-cannella: serie avorio F.B. #	J. 148
J. 149	A. roseicollis ala grigia: serie avorio F.B. #	J. 150
J. 151	A. roseicollis pezzato: serie avorio F.B. #	J. 152
J. 153	A. roseicollis avorio-ino F.B.	J. 154
J. 155	A. roseicollis opalino avorio-ino F.B.	J. 156
J. 157	A. roseicollis Altre mutazioni: serie avorio F.B. #	J. 158
J. 159	A. roseicollis blu **	J. 160
J. 161	A. roseicollis cobalto **	J. 162
J. 163	A. roseicollis cobalto-viola **	J. 164
J. 165	A. roseicollis malva **	J. 166

J. 167	A. roseicollis cannella: serie blu ** #	J. 168
J. 169	A. roseicollis pallido: serie blu ** #	J. 170
J. 171	A. roseicollis opalino: serie blu ** # e opalino-cannella: serie blu ** #	J. 172
J. 173	A. roseicollis ala grigia: serie blu ** #	J. 174
J. 175	A. roseicollis pezzato: serie blu ** #	J. 176
J. 177	A. roseicollis albino	J. 178
J. 179	A. roseicollis Altre mutazioni: serie blu** #	J. 180
	A. roseicollis Altre mutazioni non ancora riconosciute	
J. 181	A. personata verde	J. 182
J. 183	A. personata verde scuro	J. 184
J. 185	A. personata oliva	J. 186
J. 187	A. personata lutino	J. 188
J. 189	A. personata pastello: serie verde #	J. 190
J. 191	A. personata pezzato: serie verde #	J. 192
J. 193	A. personata ala grigia: serie verde	J. 194
J. 195	A. personata: Altre mutazioni serie verde #	J. 196
J. 197	A. personata blu	J. 198
J. 199	A. personata cobalto	J. 200
J. 201	A. personata cobalto-viola	J. 202
J. 203	A. personata malva	J. 204
J. 205	A. personata pastello: serie blu #	J. 206
J. 207	A. personata pezzato: serie blu #	J. 208
J. 209	A. personata ala grigia: serie blu	J. 210
J. 211	A. personata: Altre mutazioni serie blu #	J. 212
J. 213	A. fischeri verde	J. 214
J. 215	A. fischeri verde scuro	J. 216
J. 217	A. fischeri verde oliva	J. 218
J. 219	A. fischeri lutino	J. 220
J. 221	A. fischeri pastello: serie verde #	J. 222
J. 223	A. fischeri pezzato: serie verde #	J. 224
J. 225	A. fischeri ala grigia: serie verde	J. 226
J. 227	A. fischeri: Altre mutazioni serie verde #	J. 228
J. 229	A. fischeri blu	J. 230
J. 231	A. fischeri cobalto	J. 232
J. 233	A. fischeri cobalto-viola	J. 234
J. 235	A. fischeri malva	J. 236
J. 237	A. fischeri pastello: serie blu #	J. 238
J. 239	A. fischeri pezzato: serie blu #	J. 240
J. 241	A. fischeri ala grigia: serie blu	J. 242
J. 243	A. fischeri Altre mutazioni serie blu #	J. 244
J. 245	A. nigrigenis verde	J. 246
J. 247	A. nigrigenis verde scuro	J. 248
J. 249	A. nigrigenis oliva	J. 250
J. 251	A. nigrigenis lutino	J. 252
J. 253	A. nigrigenis pezzato: serie verde #	J. 254
J. 255	A. nigrigenis ala grigia: serie verde	J. 256
J. 257	A. nigrigenis misty DF: verde #	J. 258
J. 259	A. nigrigenis diluito: serie verde #	J. 260
J. 261	A. nigrigenis pastello: serie verde #	J. 262
J. 263	A. nigrigenis blu	J. 264
J. 265	A. nigrigenis cobalto	J. 266
J. 267	A. nigrigenis cobalto viola	J. 268
J. 269	A. nigrigenis malva	J. 270
J. 271	A. nigrigenis pezzato: serie blu #	J. 272
J. 273	A. nigrigenis ala grigia: serie blu	J. 274
J. 275	A. nigrigenis slaty DF: serie blu	J. 276
J. 277	A. nigrigenis pastello: serie blu #	J. 278
J. 279	A. nigrigenis diluiti: serie blu #	J. 280

J. 281	A. nigrigenis: Altre mutazioni #	J. 282
J. 283	A. liliana verde	J. 284
J. 285	A. liliana verde scuro	J. 286
J. 287	A. liliana oliva	J. 288
J. 289	A. liliana lutino	J. 290
J. 291	A. liliana pastello: serie verde	J. 292
J. 293	A. liliana pezzato: serie verde #	J. 294
J. 295	A. liliana blu	J. 296
J. 297	A. liliana cobalto	J. 298
J. 299	A. liliana cobalto-viola	J. 300
J. 301	A. liliana malva	J. 302
J. 303	A. liliana pastello: serie blu	J. 304
J. 305	A. liliana pezzato: serie blu #	J. 306
J. 307	A. liliana: Altre mutazioni #	J. 308
J. 309	A. canus maschi ancestrale	J. 310
J. 311	A. canus femmine ancestrale	J. 312
J. 313	A. pullarius maschi	J. 314
J.315	A. pullarius femmine	J. 316
J. 317	A. taranta maschi ancestrale	J. 318
J. 319	A. taranta maschi verde scuro	J. 320
J. 321	A. taranta maschi verde oliva	J. 322
J. 323	A. taranta femmine ancestrale	J. 324
J. 325	A. taranta femmine verde scuro	J. 326
J. 327	A. taranta femmine verde oliva	J. 328
J. 329	A. taranta femmine: Altre mutazioni #	J. 330
J. 331	A. taranta maschi: Altre mutazioni #	J. 332
J. 333	Altri Agapornis: Altre Mutazioni non ancora riconosciute	J. 334
J. 335	Neopsephotus bourkii ancestrale	J. 336
J. 337	Neopsephotus bourkii (opalino) rosa	J. 338
J. 339	Neopsephotus bourkii opalino-ino, (vedi rubino)	J. 340
J. 341	Neopsephotus bourkii lutino	J. 342
J. 343	Neopsephotus bourkii fulvo	J. 344
J. 345	Neopsephotus bourkii altri mutati #	J. 346
J. 347	Neophema elegans verde	J. 348
J. 349	Neophema elegans pezzati tutti	J. 350
J. 351	Neophema elegans lutino	J. 352
J. 353	Neophema elegans altri mutati #	J. 354
J. 355	Neophema pulchella ancestrale	J. 356
J. 357	Neophema pulchella verde scuro	J. 358
J. 359	Neophema pulchella verde oliva	J. 360
J. 361	Neophema pulchella (serie verde) a petto e ventre rosso #	J. 362
J. 363	Neophema pulchella opalini, opalino-giallo anche a petto e ventre rosso	J. 364
J. 365	Neophema pulchella gialli anche a petto e ventre rosso #	J. 366
J. 367	Neophema pulchella altri mutati #	J. 368
J. 369	Neophema splendida ancestrale	J. 370
J. 371	Neophema splendida a petto e ventre rosso	J. 372
J. 373	Neophema splendida grigioverde	J. 374
J. 375	Neophema splendida cannella #	J. 376
J. 377	Neophema splendida pallido (ex isabella) tutti	J. 378
J. 379	Neophema splendida verde mare (esclusi cannella e pallido)	J. 380
J. 381	Neophema splendida pastello (esclusi cannella e pallido)	J. 382
J. 383	Neophema splendida blu petto bianco tutti (esclusi cannella e pallido)	J. 384
J. 385	Neophema splendida grigio a petto bianco "nero (esclusi cannella e pallido)	J. 386
J. 387	Neophema splendida a fattore viola tutti (esclusi cannella e pallido)	J. 388
J. 389	Neophema splendida lutino	J. 390
J. 391	Neophema splendida albino	J. 392
J. 393	Neophema splendida altri mutati	J. 394
J. 395	Neophema chrysogaster, chrysostoma, petrophila ancestrale	J. 396

J. 397	Neophema chrysogaster, chrysostruma, petrophila mutati	J. 398
J. 399	Forpus coelestis ancestrale maschio	J. 400
J. 401	Forpus coelestis ala grigia serie verde maschio	J. 402
J. 403	Forpus coelestis fulvo (fallow) serie verde maschio	J. 404
J. 405	Forpus coelestis pastello serie verde maschio	J. 406
J. 407	Forpus coelestis giallo americano maschio	J. 408
J. 409	Forpus coelestis lutino maschio	J. 410
J. 411	Forpus coelestis blu maschio	J. 412
J. 413	Forpus coelestis ala grigia serie blu maschio	J. 414
J. 415	Forpus coelestis fulvo (fallow) serie blu maschio	J. 416
J. 417	Forpus coelestis altre mutazioni serie blu maschio	J. 418
J. 419	Forpus coelestis bianco americano maschio	J. 420
J. 421	Forpus coelestis altri mutati maschio	J. 422
J. 423	Forpus conspicillatus maschio	J. 424
J. 425	Forpus cyanopygius maschio	J. 426
J. 427	Forpus passerinus ancestrale maschio	J. 428
J. 429	Forpus passerinus DF misty maschio	J. 430
J. 431	Forpus passerinus altri mutati maschio #	J. 432
J. 433	Forpus xanthops maschio	J. 434
J. 435	Altri forpus maschio	J. 436
J. 437	Forpus coelestis ancestrale femmina	J. 438
J. 439	Forpus coelestis ala grigia serie verde femmina	J. 440
J. 441	Forpus coelestis fulvo (fallow) serie verde femmina	J. 442
J. 443	Forpus coelestis pastello serie verde femmina	J. 444
J. 445	Forpus coelestis giallo americano femmina	J. 446
J. 447	Forpus coelestis lutino femmina	J. 448
J. 449	Forpus coelestis blu femmina	J. 450
J. 451	Forpus coelestis ala grigia serie blu femmina	J. 452
J. 453	Forpus coelestis fulvo (fallow) serie blu femmina	J. 454
J. 455	Forpus coelestis pastello serie blu femmina	J. 456
J. 457	Forpus coelestis bianco americano femmina	J. 458
J. 459	Forpus coelestis altri mutati femmina	J. 460
J. 461	Forpus conspicillatus femmina	J. 462
J. 463	Forpus cyanopygius femmina	J. 464
J. 465	Forpus passerinus ancestrale femmina	J. 466
J. 467	Forpus passerinus DF misty femmina	J. 468
J. 469	Forpus passerinus altri mutati femmina #	J. 470
J. 471	Forpus xanthops femmina	J. 472
J. 473	Altri forpus femmina	J. 474
J. 475	Bolborhynchus lineola ancestrale	J. 476
J. 477	Bolborhynchus lineola verde scuro	J. 478
J. 479	Bolborhynchus lineola verde oliva	J. 480
J. 481	Bolborhynchus lineola lutino	J. 482
J. 483	Bolborhynchus lineola blu	J. 484
J. 485	Bolborhynchus lineola cobalto	J. 486
J. 487	Bolborhynchus lineola malva	J. 488
J. 489	Bolborhynchus lineola avorio - ino	J. 490
J. 491	Bolborhynchus lineola ala grigia serie verde	J. 492
J. 493	Bolborhynchus lineola ala grigia serie blu	J. 494
J. 495	Bolborhynchus lineola altre mutazioni	J. 496
J. 497	Psilopsiagon aymara	J. 498
J. 499	Psilopsiagon aurifrons	J. 500
J. 501	N. hollandicus ancestrale	J. 502
J. 503	N. hollandicus cannella (esclusi i FB)	J. 504
J. 505	N. hollandicus perlati (esclusi perlati-pezzati, perlati-cann. e tutti i FB)	J. 506
J. 507	N. hollandicus pezzati (esclusi i FB)	J. 508
J. 509	N. hollandicus ala grigia	J. 510
J. 511	N. hollandicus lutino	J. 512

J. 513	N. hollandicus faccia bianca	J. 514
J. 515	N. hollandicus albino	J. 516
J. 517	N. hollandicus faccia gialla	J. 518
J. 519	N. hollandicus faccia bianca perlata	J. 520
J. 521	N. hollandicus faccia bianca pezzata	J. 522
J. 523	N. hollandicus faccia gialla pezzata	J. 524
J. 525	N. hollandicus faccia gialla perlata	J. 526
J. 527	N. hollandicus faccia gialla lutino	J. 528
J. 529	N. hollandicus altre mutate	J. 530
J. 531	Platycercus eximius ancestrale	J. 532
J. 533	Platycercus eximius opalino (rossa)	J. 534
J. 535	Platycercus eximius cannella (compresa opalino-cannella)	J. 536
J. 537	Platycercus eximius pastello (compresa opalino-pastello)	J. 538
J. 539	Platycercus eximius lutino	J. 540
J. 541	Platycercus eximius opalino-ino, (vedi rubino)	J. 542
J. 543	Platycercus eximius altre mutazioni	J. 544
J. 545	Platycercus elegans ancestrale	J. 546
J. 547	Platycercus elegans blu comprese cannella-blu	J. 548
J. 549	Platycercus elegans altre mutazioni	J. 550
J. 551	Platycercus flaveolus	J. 552
J. 553	Platycercus adelaidae	J. 554
J. 555	Platycercus) caledonicus	J. 556
J. 557	Platycercus icterotis	J. 558
J. 559	Platycercus adscitus	J. 560
J. 561	Platycercus venustus	J. 562
J. 563	Platycercus palliceps	J. 564
J. 565	Platycercus altre mutate)	J. 566
J. 567	Barnardius zonarius ancestrale e mutati	J. 568
J. 569	Barnardius semitorquatus ancestrale e mutati	J. 570
J. 571	Barnardius barnardi ancestrale e mutati	J. 572
J. 573	Barnardius macgillivrayi ancestrale e mutati(J. 574
J. 575	Polytelis alexandrae ancestrale	J. 576
J. 577	Polytelis alexandrae mutati	J. 578
J. 579	Polytelis anthopeplus ancestrale	J. 580
J. 581	Polytelis anthopeplus mutati	J. 582
J. 583	Polytelis swainsonii ancestrale	J. 584
J. 585	Polytelis swainsonii mutati	J. 586
J. 587	Altri Australiani	J. 588
J. 589	Cyan.novaezelandiae ancestrale	J. 590
J. 591	Cyan.novaezelandiae fulvo, vedi fallow	J. 592
J. 593	Cyan.novaezelandiae pezzati, compresi pezzati-fulvi	J. 594
J. 595	Cyan.novaezelandiae giallo	J. 596
J. 597	Cyan.novaezelandiae lutino	J. 598
J. 599	Cyan.novaezelandiae altre mutazioni	J. 600
J. 601	Cyan.auriceps ancestrale	J. 602
J. 603	Cyan.auriceps lutino	J. 604
J. 605	Cyan.auriceps gialli	J. 606
J. 607	Cyan.auriceps altre mutazioni	J. 608
J. 609	Myiopsitta monacus ancestrale	J. 610
J. 611	Myiopsitta monacus blu	J. 612
J.613	Myiopsitta monacus ino	J. 614
J. 615	Myiopsitta monacus altri mutati	J. 616
J. 617	Eunymphicus, purpureicephalus ancestrale	J. 618
J. 619	Eunymphicus, purpureicephalus mutati	J. 620
J. 621	Latamus discolor ancestrale	J. 622
J. 623	Latamus discolor misty DF	J.624
J. 625	Latamus discolor altri mutati	J. 626
J. 627	Psephotus haematotus ancestrale	J. 628

J. 629	Psephotus haematonotus blu	J. 630
J. 631	Psephotus haematonotus cannella, compresi i pezzati-cann. e gli opalini-cann.	J. 632
J. 633	Psephotus haematonotus opalini compresi i pezzati-opalini	J. 634
J. 635	Psephotus haematonotus pezzati	J. 636
J. 637	Psephotus haematonotus lutino, albino	J. 638
J. 639	Psephotus haematonotus opalino-ino, vedi rubino	J. 640
J. 641	Psephotus haematonotus altri mutati	J. 642
J. 643	Psephotus varius	J. 644
J. 645	Psephotus dissimilis	J. 646
J. 647	Northiella haematogaster	J. 648
J. 649	Loriculus ancestrale e mutati	J. 650
J. 651	Lorichetti (oreop., neop., gloss., vini, phigys)	J. 652
J. 653	Tricoglossus	J. 654
J. 655	Chalcopsitta, eos, pseudeos	J. 656
J. 657	Psittacula**** krameri ancestrale	J. 658
J. 659	Psittacula**** krameri grigio verde	J. 660
J. 661	Psittacula**** krameri lutino	J. 662
J. 663	Psittacula**** krameri testa gialla e testa-coda gialla (tutti)	J. 664
J. 665	Psittacula**** krameri blu	J. 666
J. 667	Psittacula**** krameri cobalto	J. 668
J. 669	Psittacula**** krameri cobalto-viola	J. 670
J. 671	Psittacula**** krameri malva, grigio	J. 672
J. 673	Psittacula**** krameri testa bianca e testa-coda bianca (tutti)	J. 674
J. 675	Psittacula**** krameri albino, avorio-ino (ex cremino)	J. 676
J. 677	Psittacula**** krameri cannella (esclusi T.G. , T.-C. G., T.B. , T.-C. B)	J. 678
J. 679	Psittacula**** k. avorio ex "pastello" (esclusi cannella, T.G.,T.-C.G.,T.B.,T.-C.B)	J. 680
J. 681	Psittacula**** krameri fulvo, fallow (esclusi: avorio, T.G. , T.-C. G., T.B. , T.-C. B)	J. 682
J. 683	Psittacula**** krameri lacewing (esclusi: avorio, fulvo, T.G. , T.-C. G., T.B. , T.-C. B)	J. 684
J. 685	Psittacula**** krameri altri mutati	J. 686
J. 687	Psittacula**** columboides	J. 688
J. 689	Psittacula**** longicauda	J. 690
J. 691	Psittacula**** alexandri	J. 692
J. 693	Psittacula**** cyanocephala	J. 694
J. 695	Psittacula**** ymalaiana	J. 696
J. 697	Psittacula***** eupatria ancestrale	J. 698
J. 699	Psittacula***** eupatria mutati	J. 700
J. 701	Psittacula**** derbyana	J. 702
J. 703	Psittacula**** altri	J. 704
J. 705	Aratinga sostitialis	J. 706
J. 707	Aratinga acuticaudata	J. 708
J. 709	Aratinga jandaya	J. 710
J. 711	Aratinga mitrata	J. 712
J. 713	Aratinga pertinax	J. 714
J. 715	Aratinga wagleri	J. 716
J. 717	Aratinga: altri	J. 718
J. 719	Nandayus nenday	J. 720
J. 721	Pyrrhura frontalis ancestrale	J. 722
J. 723	Pyrrhura frontalis mutati	J. 724
J. 725	Pyrrhura hypoxantha, molinae	J. 726
J. 727	Pyrrhura perlata, picta	J. 728
J. 729	Pyrrhura rupicola, cruentata	J. 730
J. 731	Pyrrhura hoffmanni, rodogaster	J. 732
J. 733	Pyrrhura: altri	J. 734
J. 735	Brotogeris ancestrale	J. 736
J. 737	Brotogeris mutati	J. 738
J. 739	Poicephalus meyeri	J. 740
J. 741	Poicephalus rueppellii	J. 742
J. 743	Poicephalus senegalus	J. 744

J. 745	Poicephalus rufiventris	J. 746
J. 747	Poicephalus altri	J. 748
J. 749	Pionites leucogaster	J. 750
J. 751	Pionites melanocephala	J. 752
J. 753	Pionites: altri	J. 754
J. 755	Pionus chalcopterus	J. 756
J. 757	Pionus fuscus	J. 758
J. 759	Pionus maximiliani	J. 760
J. 761	Pionus menstruus	J. 762
J. 763	Pionus: altri	J. 764
J. 765	Alisterus *	J. 766
J. 767	Aprosmictus *	J. 768
J. 769	Prosopeia	J. 770
J. 771	Cyanoliseus patagonicus	J. 772
J. 773	Eclectus, tanygnathus***	J. 774
J. 775	Coracopsis vasa ***	J. 776
J. 777	Psittacus e. erithacus ***	J. 778
J. 779	Psittacus e. timnek ***	J. 780
J. 781	Amazona aestiva ***	J. 782
J. 783	Amazona albifrons ***	J. 784
J. 785	Amazona ochrocephala ***	J. 786
J. 787	Amazona: altre ***	J. 788
J. 789	Cacatuidae ancestrale ***	J. 790
J. 791	Cacatuidae mutati ***	J. 792
J. 793	Anodorhynchus, cyanopsitta, ara***	J. 794
J. 795	Altri pappagalli Ancestrali e Mutati	J. 796

*Alisterus e Aprosmictus: ammessi anche i soggetti anellati 2016
Agap: roseicollis (serie Blu)con riduzione di psittacofulvina del 100%
***Grandi Pappagalli: ammessi anche i soggetti anellati 2016
****Psittacula: ammessi anche soggetti anellati 2016
(per le mutazioni e somme di mutazioni riconosciute, vedi Standard descrittivi delle diverse specie sul sito FOI)

Sono Previsti Due Campioni di Razza

1) Agapornis

2) Psittacidi

SEZIONE O – TORTORE E COLOMBI

Stamm		Singoli
O. 1	Tortora Diamantina Ancestrale	O. 2
O. 3	Tortora Diamantina Mutata	O. 4
O. 5	Tortora dal Collare Ancestrale	O. 6
O. 7	Tortora dal Collare Mutata	O. 8
O. 9	Tortora Zebrata Ancestrale	O. 10
O. 11	Tortora Zebrata Mutata	O. 12
O. 13	Tortora Ciuffata Ancestrale	O. 14
O. 15	Tortora Ciuffata Mutata	O. 16
O. 17	Tortora Cruziana	O. 18
O. 19	Altre Tortore Colombi Indigeni ed Esotici	O. 20

Il titolo di Campione Razza per la categoria Tortore e Colombi è uno

NB: Non sono ammesse a concorso in tutta la sezione O, Cat. 1-20, Ibridi tra Tortore, Columbiformi e fra loro

SEZIONE P- QUAGLIE E COLINI

Soggetti anellati 2016-2017		
Stamm		Singoli
P. 1	Quaglia Cinese Ancestrale	P. 2
P. 3	Quaglia Cinese Mutata	P. 4
P. 5	Quaglia del Giappone Ancestrale	P. 6
P. 7	Quaglia del Giappone Mutata	P. 8
P. 9	Quaglia Comune	P. 10
P. 11	Quaglia Arlecchino	P. 12
P. 13	Colino di Gambel	P. 14
P. 15	Colino di Douglas	P. 16
P. 17	Colino della Virginia	P. 18
P. 19	Colino della California	P. 20
P. 21	Altre Quaglie e Colini e Roul Roul	P. 22

Il titolo di Campione Razza per la categoria Quaglie e Colini è uno

NB: Non sono ammessi a concorso ibridi tra Galliformi. NB: Nelle categorie delle Quaglie e Colini non sono ammessi a concorso altri Galliformi all' infuori della Quaglia del genere COTURNIX e dei Colini della famiglia ODONTHOPHORIDAE, sono ammessi i Roul Roul	
--	--